The Mooseman

Molto spesso ci si pone la domanda “il videogioco è arte?” e nel corso degli ultimi anni più volte abbiamo visto delle vere e proprie opere in movimento: mi viene da pensare a ***Braid*** di **Jonathan Blow**, oppure a ***Limbo*** dei **Playdead**. È anche il caso di questo ***The Mooseman***, opera prima del team russo **Morteshka**, e fortemente basato sulla mitologia komi-permiacca dell’omonimo e antico popolo dei monti Urali.

Spirit of the forest

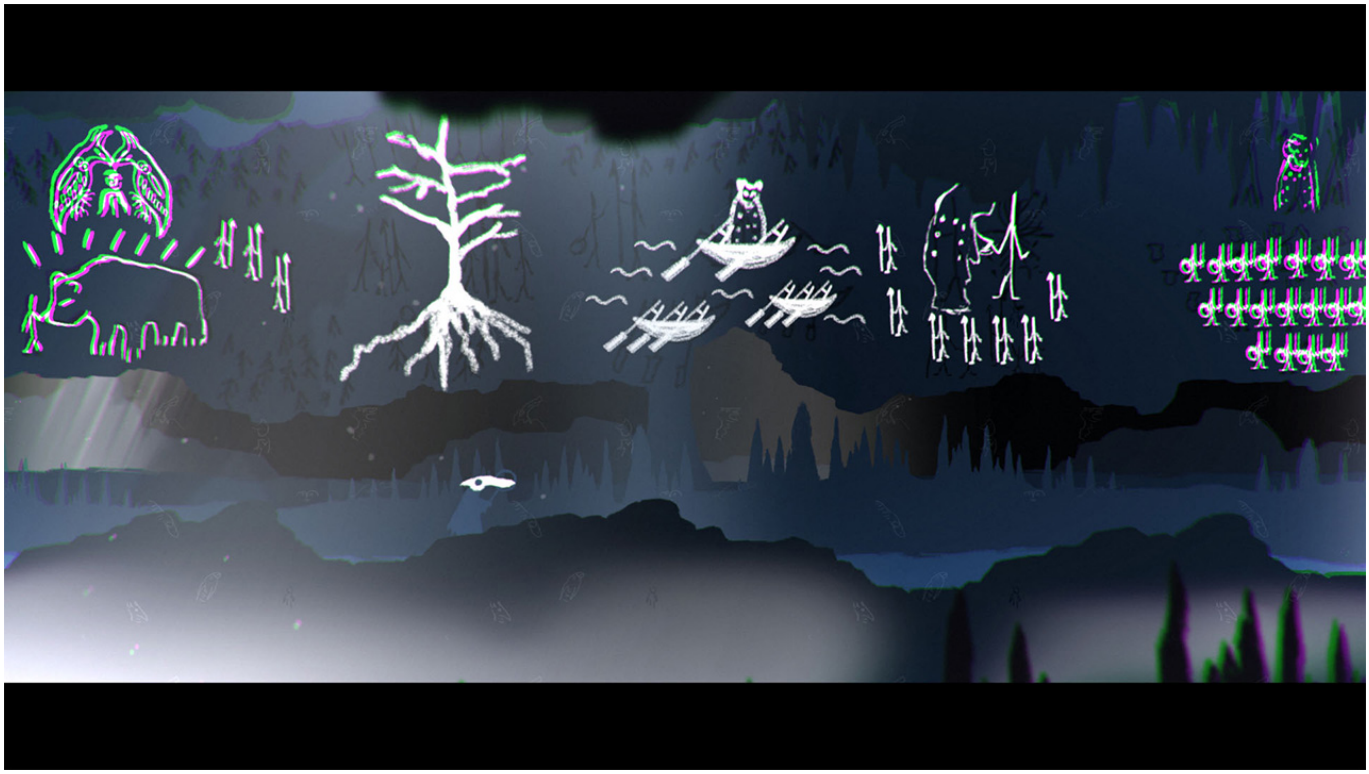

In principio il mondo nacque da un uovo deposto dal dio **Yen**, che venne suddiviso in tre parti: il **Sottoterra**, oceanico e popolato dai morti, la **Terra di Mezzo** (da non confondere con l’omonima e fittizia terra immaginata da **J.R.R. Tolkien** ne ***Il Signore degli Anelli***), popolata dagli esseri umani, e il **Mondo Superiore**, luogo degli dei. Noi impersoneremo l’**Uomo Alce**, un essere metà uomo e metà dio, capace di vedere cose nascoste all’occhio umano. Su questo fattore caratteristico si basa ***The Mooseman***, un’avventura bidimensionale con alcuni elementi puzzle. Quasi un *walking simulator*, potrebbero dire alcuni, cosa che il titolo degli sviluppatori russi a tratti è, visto che i comandi del giocatore si riducono a pochissimi tasti: la **barra spaziatrice** per alternare le nostre visioni tra mondo “reale” e magico, le **frecce di sinistra e di destra** per muoverci, **F1** per vedere quali artefatti abbiamo raccolto, oltre alla loro descrizione, e infine **F2** per interagire con gli **idoli**, dei piccoli menhir dotati di occhi che ci narreranno tutta la storia della mitologia **Komi**.
Il gioco alla fine è questo: un piccolo viaggio della durata di **poco meno un’ora**, ma con un percorso davvero intenso. Il punto di forza di questo titolo non è tanto nel suo essere un “gioco” con tutte le caratteristiche ludiche implicanti sfida e abilità, vista anche la semplicità degli enigmi, quanto una sorta di installazione artistica interattiva. È difficile non restare ammaliati e impressionati dall’**art style**, una via di mezzo tra la pittura rupestre dei popoli preistorici e la tecnica del disegno a

carboncino. Uno stile artistico che lascia senza fiato e che sopperisce alla mera potenza tecnica con un **intelligente uso della palette grafica**, oltre che dei tratti usati per gli sfondi e ciò che avviene in primo piano. Parte importante dello stile del titolo russo è il **sonoro**: il gioco è stato tradotto e narrato nella lingua komi-permiacca e la musica si basa proprio sul retaggio folkloristico del popolo: un miscuglio di ambient e strumenti folk con inserti di cantato *joik*, molto vicino al lavoro di gruppi della scena odierna musicale come i norvegesi **Wardruna** o al finlandese **Jonne Järvelä**, leader dei **Korpiklaani**. Per quanto riguarda, invece, la parte meramente ludica, il tutto è lasciato a degli enigmi ambientali abbastanza semplici e che al massimo richiederanno pochi tentativi per essere risolti, e alla collezione degli artefatti, quest'ultimi abbastanza nascosti nel mondo di gioco e che, volendo, possono spingerci a rigiocare l'avventura più di una volta nel tentativo di trovarli tutti. Ma in realtà ***The Mooseman*** funziona più come viaggio unico. Un viaggio sì breve, ma in realtà carico del potere della mitologia di un popolo che rischia di scomparire, un po' come i nativi americani. Il titolo dei **Morteshka** forse stonerebbe nella semplice reclusione negli store videoludici, quando, invece, troverebbe la sua forma più adatta nei musei, essendo un viaggio artistico davvero emozionante. Il videogioco è quindi una forma d'arte? Dopo aver giocato ***The Mooseman*** direi ancora una volta proprio di sì.