My Hero One’s Justice – Poco Plus, Poco Ultra

Con la facilità odierna nel reperire manga e anime in occidente era naturale che la diffusione di tali media travalicasse la carta stampata o animata. Ormai siamo circondati da live action cinematografici di ogni tipo e anche il videogioco non è stato da meno; dai *Dragon Ball Budokai*, passando per i più recenti *Naruto Shippuden* di Cyberconnect 2 sino alle trasposizioni di *Attack on Titan*, *Black Clover*, *Seven Deadly Sins* e *Kill la Kill*, stessa sorte non poteva che non toccare al battle shonen del momento: ***My Hero Academia***. L’opera di **Kohei Horikoshi**, targata 2014, è diventata in breve tempo il nuovo punto di riferimento per gli orfani di Naruto & Co. trovando sostegno anche dai pezzi grossi del settore come **Masashi Kishimoto** e **Eiichiro Oda**. ***My Hero One’s Justice*** non poteva che presentarsi come un picchiaduro e come prima iterazione, risulta essere una buona base di partenza su cui sviluppare eventuali seguiti.

I due moschettieri

Da un po’ di tempo a questa parte il mondo non è più lo stesso: improvvisamente cominciarono a manifestarsi nuove capacità nell’essere umano, forse un salto evolutivo che ben presto interessò circa l’80% della popolazione mondiale. L’apparizione dei **Quirk** (o Quork se guardate Italia 2) portò il mondo nel caos e solo alcuni uomini valorosi riuscirono a mettervi ordine. La nuova società formatasi ha reso possibile la realizzazione di un sogno d’infanzia, essere Super Eroi, un mondo precluso però al protagonista delle vicende: **Izuku Midoriya**. Nonostante la passione e la voglia di realizzare il suo sogno, Izuku è una delle poche persone al mondo a non possedere alcun Quirk e solo dopo un evento significativo potrà cominciare la sua rincorsa verso la propria realizzazione.

Questo è in sostanza l'incipit di *My Hero Academia* ma stranamente, non lo è di *My Hero One's Justice*. La scelta di **Byking**, sviluppatori del titolo, è quella di far partire le vicende già nel vivo, con Izuku (o da questo punto se preferite, **Deku**), intento a eseguire il tirocinio da **Gran Torino**, vecchia gloria tra gli eroi. Non partire dall'inizio dunque, è una scelta a dir poco coraggiosa, in quanto il rischio di tener fuori chi ancora non si è affacciato alle vicende di Horikoshi è presto detto: non basta una piccola introduzione iniziale infatti per creare il giusto contesto; solo chi segue il manga o l'anime dello studio **Bones**, riuscirà ad apprezzare quanto vede su schermo. Narrazione che prosegue attraverso tre tronconi principali di cui il primo dedicate al **punto di vista degli Eroi e il secondo dei cosiddetti Villain**, che ripercorrono le vicende del manga/anime con combattimenti singoli intervallati da piccole cutscene in stile fumetto. Sono presenti anche combattimenti "**what if**", che cercano di aggiungere un minimo di profondità a storie già narrate. Nel complesso dunque, benché l'idea di separare le campagne rispecchia l'idea originale del mangaka, la narrazione non riesce a rendere giustizia alla famosa opera anche per chi conosce nei dettagli quanto avvenuto. Purtroppo anche le tematiche vengono un po' lasciate da parte, palesando la natura di tie-in senza troppe pretese. *My Hero Academia* infatti, rappresenta l'ultima evoluzione dei battle shonen, con personaggi estremamente approfonditi, siano essi protagonisti o personaggi secondari, dando anche spazio a personaggi femminili di livello cosicché, anche il pubblico del gentil sesso abbia la possibilità di immedesimarsi nella sua eroina preferita. L'unione di manga giapponese con uno stile vicino ai fumetti americani inoltre, è la ciliegina sulla torta, in grado di far spiccare, anche visivamente, i disegni di Horikoshi, un altro punto forte dell'intera opera.
Ma il videogioco, non cerca di narrare solo le vicende del manga ma anche di divertire attraverso alcune modalità extra: oltre ai classici scontri uno contro uno e la modalità allenamento, *My Hero One's Justice* offre anche le **Missioni**, un sistema di combattimenti suddivisi in vari stage con difficoltà crescente, in cui via via è possibile aumentare il livello del proprio personaggio e sbloccare le componenti dedicate alle personalizzazione, anche se purtroppo solo estetiche. Questa modalità rappresenta tutto il gioco: l'idea sulla carta è buona ma molti elementi risultano sin troppo abbozzati. A questo punto possiamo desumere che l'eventuale ***My Hero One's Justice 2*** potrebbe avvicinarsi a quanto mostrato in ***Dragon Ball Xenoverse***, ***Attack on Titan 2*** o ***Naruto to Boruto: Shinobi Striker***, in cui la creazione del proprio alter ego, sfruttando componenti RPG, potrebbe dare quella profondità necessaria per tenere incollati i giocatori più a lungo.

Quirk, quork e quark

È chiaro sin da subito come in *My Hero One's Justice* bisogna menare le mani e lo si fa all'interno di arene che replicano gli stage più importati del manga. Una volta scesi in campo dunque si ha a che fare con un combat system ibrido, che mischia piccoli tecnicismi all'accessibilità, soprattutto per rendere ogni tipo di utente già pronto per il campo di battaglia. Oltre a combo fisiche eseguibili con la sola pressione di un tasto, abbiamo la possibilità di eseguire salti e scatti, quest'ultimi differenziati da personaggio a personaggio. In questo caso infatti, si nota una cerca cura al dettaglio: lo scatto di **Lida** col suo Quirk **Engine** è del tutto diverso da quello di **Bakugo**, che sfrutta le esplosioni generate dalle mani per muoversi rapidamente. Questo, oltre al fattore visivo, influenza anche gli scontri in piccola dose, dato che oltre allo scatto anche **alcune movenze sono influenzate dal Quirk posseduto**. Sembra che ogni personaggio sia stato modellato sulla base del proprio potere, risultando dunque diverso da qualunque altro. Ma esistono Quirk e Quirk e il loro sbilanciamento si riscontra anche sul roster, che conta soltanto **22 personaggi**, lasciando fuori oltre ad alcuni elementi della della sezione A, anche la sezione B e soprattutto molti Pro Hero. Una delle pecche più grandi del titolo è appunto lo **sbilanciamento**: alcuni personaggi risultano del tutto inutili mentre altri, fin troppo efficaci. All for One, AllMight ma anche Todoroki, sono dei veri killer e utilizzarli permette già di partire con un minimo di vantaggio.
Ogni combattimento purtroppo soffre di molti alti, ma anche di profondi bassi, dovuti essenzialmente a un'**IA in single player veramente deficitaria** e una risposta ai comandi non sempre all'altezza. Anche la scelta di poter utilizzare alcuni colpi Quirk base a ripetizione, senza quindi ricaricare alcunché, rende le partite, sopratutto online, un vero incubo, in quanto si è portati allo spam di qualunque tecnica a nostra disposizione. I veri colpi Quirk, denominati **Plus Ultra**, richiedono il caricamento di una barra apposita (attraverso colpi inferti o subiti), su tre livelli, ognuno corrispondente a un determinato colpo spettacolare tranne il terzo, utilizzabile sono quando i due compagni a seguito (à la *Naruto*), sono a disposizione. Il risultato generale è soddisfacente ma è indubbio che è possibile fare di meglio. Resta inoltre inspiegabile come sia possibile combattere sulle pareti verticali di ogni stage come nell'opera di Masashi Kishimoto visto che, sia in manga che anime, questo non avviene.
Anche la **personalizzazione** dei propri personaggi preferiti non riesce a far centro: se è vero che abbiamo a disposizione molti asset differenti per grado di rarità, appartenenti ai vari personaggi,

purtroppo questi hanno **solo valenza estetica**, senza dunque influire su alcuna statistica di gioco. Però possiamo divertirci a personalizzare le entrate in scena dei personaggi, partendo dal suo slogan e per sino le frasi da utilizzare in battaglia, piccole chicche per gli amanti della saga.

JoJo style

Se escludiamo l'eccellente *Naruto Shippuden: Ultimate Ninja Storm 4*, tutti i tie-in di anime e manga soffrono del medesimo problema e purtroppo, anche ***My Hero One's Justice***, non fa eccezione. Si può notare infatti una forte discrepanza visiva tra i modelli poligonali dei protagonisti e gli scenari, che vantano si un'**ottima distruttibilità ambientale**, ma rispetto agli ottimi modelli dei personaggi, soffrono di una mancata cura nei dettagli e nell'uso di shader e texture. Come dicevamo appunto, i protagonisti risultano eccellenti, con ottime animazioni e in grado di rispecchiare le tavole di Koei Horikoshi, con tanto di **onomatopee su schermo**. Il risultato, almeno visivamente, è quello di un manga interattivo, molto bello a vedersi. Inoltre, tutto risulta stabile sui 60fps, con leggeri cali solo quando vi è un forte spam di Quirk. Anche i filtri svolgono un buon lavoro, tra anti-aliasing e anisotropico (anche se quest'ultimo non regolabile su PC), regalando una buona pulizia.
Sul fronte audio non poteva mancare il **doppiaggio originale** dell'anime giapponese, introducendo i capitoli nella modalità storia, nelle poche cutscene animate presenti e ovviamente durante gli scontri, forse in questo caso un po' ripetitivi, ma con la possibilità di personalizzarli una volta sbloccati gli asset necessari. A sorpresa, anche le musiche risultano di buon livello, cercando di replicare nei suoni l'eccellente colonna sonora dell'anime, firmata **Yuki Hakashi**.

In conclusione

My Hero One's Justice è, a conti fatti, un discreto punto di partenza: riesce a divertire nonostante qualche imprecisione qua e la e un comparto tecnico che pur soffrendo di alti e bassi, riesce a regalare un buon colpo d'occhio. Quello che manca è una reale profondità, con Byking che forse si è limitata a svolgere un semplice compitino con l'intento di aggraziarsi senza fatica i fan della serie. L'auspicio è quello di vedere un futuro secondo capitolo più curato in ogni aspetto, in grado di dare giustizia a uno dei manga migliori degli ultimi anni.

Processore: Intel Core I7 4930K
Scheda video: Nvidia Gigabyte GTX760 4GB
Scheda Madre: MSi X79A
RAM: Corsair Vengeance 16GB
Sistema Operativo: Windows 10.

Naruto to Boruto: Shinobi Striker – Credo Ninja de che!

Naruto è una saga che ci ha accompagnato per per più di dieci anni, divenendo uno dei più importanti **battle shonen** ed evoluzione di quanto visto precedentemente, passando da ***Dragon Ball*** a ***Bleach***. L'opera di **Masashi Kishimoto**, pur riprendendo gli stilemi caratteristici del genere, è riuscito a trasporre un'enciclopedia di storie personali che, assieme a quella del protagonista, rendono **Naruto** un racconto di sogni, speranze e sentimenti, contornati ovviamente da sane mazzate. Ed ecco che entrano in scena i videogiochi, tie-in che hanno raggiunto il picco con l'ultimo lavoro di **CyberConnect 2** e il suo ***Naruto Shippuden: Ultimate Ninja Storm 4***, un concentrato di qualità sotto tutti i punti di vista. Una volta terminati sia manga che anime e, con lo scettro passato al primo genito **Boruto**, la voglia di vivere le avventura dei ninja di Konoha non è tramontata: ***Naruto to Boruto: Shinobi Striker*** è dunque un nuovo tie-in, ma un po' diverso da quanto abbiamo visto finora. Scopriamo perché.

Io credo in te

La prima particolarità che salta all'occhio è la mancanza di un reale single player, una campagna narrativa che ripercorra le vicende del noto manga. Del resto gli *Ultimate Ninja Storm* svolgono questo compito in maniera egregia, dunque perché ripetersi?
È abbastanza inutile girarci intorno: la proposta di **Soleil**, è molto simile a quella di ***Dragon Ball Xenoverse***, in cui saremo chiamati a ricreare il nostro alter ego, basandoci su (pochi) asset appartenenti al mondo di Naruto. La prima stesura del nostro personaggio è alquanto limitata ma per ampliare le possibilità di personalizzazione interverranno le varie missioni, come vedremo in seguito.
All'interno dell'hub principale, un quartiere del villaggio di Konoha, potremmo interagire con altri personaggi giocanti e con i protagonisti del manga, assegnati a una postazione specifica, come **Sasuke Uchiha** adibito alla scelta dei maestri o sua moglie (?) **Sakura**, che avvierà il menu di personalizzazione.
Naruto to Boruto: Shinobi Striker è un titolo che non nasconde la sua natura già dalle prime battute e soprattutto risulta diretto per chi conosce l'opera di Kishimoto: i vari personaggi e oggetti presenti, hanno si delle piccole descrizioni, ma purtroppo risultano futili in entrambi i sensi visto che chi già conosce, non ha bisogno di poche righe per sapere di cosa si sta parlano e ben che meno, chi non si è mai approcciato, non troverà utili tali informazioni e, soprattutto, non sarà invogliato ad approfondire. Questa scelta dunque può risultare discutibile e in grado di scontentare tutti. Ma questa approssimazione purtroppo, si riscontra in altri elementi del gioco, come ad esempio la struttura ludica, che propone una serie di **missioni slegate tra loro** da svolgere in **singolo o in co-op**. Queste missioni, all'interno di arene VR, salvo qualche piccola eccezione, non riescono a restituire l'epicità di manga e anime, rimanendo utili solo per avanzare di livello e il "miglioramento" dell'equipaggiamento. Ma il titolo Soleil basa tutto il suo essere sull'online, con scontri suddivisi in quattro modalità: **Battaglia Bandiera**, **Battaglia Base**, **Battaglia Combattimento** e **Battaglia Barriera**, l'unica delle disponibili a presentare delle piccole novità, in quanto noi e i nostri compagni di team dovremo raggiungere e attivare punti specifici nella mappa, al fine di attivare una barriera in grado di immobilizzare i nemici.
Shinobi Striker è tutto qui, una serie di eventi che purtroppo non riescono a ricreare un ambiente omogeneo e allettante solo ai fan duri e puri della saga. L'obbiettivo è divertirsi senza fronzoli e le

parole, punto cardine dell’opera di Kishimoto, vengono lasciate ampiamente da parte.

Arte Illusoria: confusione

Al contrario delle precedenti iterazioni, il titolo Soleil si presenta come un **picchiaduro ad arena**, in cui è previsto – almeno online – un **4 vs 4**. Purtroppo vi sono da segnalare fin troppe semplificazioni a cominciare dal **combat system** dove basta la sola pressione di due tasti per compiere combo limitate e in cui manca addirittura uno schema dei comandi apposito. Passare dall’orizzontale al verticale all’interno della mappa risulta naturale e se si riesce a sfruttare l’intera mappa, sarà possibile sorprendere i nemici da ogni posizione. I colpi fisici, che difettano di hit box estremamente imprecise, sono contornati ovviamente dalle arti ninja che possono essere sbloccate avanzando il livello del legame con il proprio maestro. La personalizzazione dunque è una parte essenziale e si allarga anche al vestiario, comprensivo di tutto l’abbigliamento presente sia in Naruto che in Boruto, alcuni anche con variazioni e re-skin, ottenibi attraverso pergamene di grado diverso e con funzione di loot box. Il problema è che nessuna componente possiede caratteristiche in grado di far discernere al giocatore l’elemento più adatto al proprio personaggio. Tutto quindi, ha solo valenza estetica e risulta una grossa occasione mancata, considerato che in altri titoli, come *Xenoverse* già preso in esempio, è una meccanica che funziona egregiamente. Stessa cosa vale anche per le arti ninja che non possiedono gradi di potenza e una descrizione adeguata. L’efficacia dunque del proprio assetto dipende dalle nostre capacità, cosa buona e giusta ma al contempo limitante in quanto è possibile badare al sodo, trascurando completamente la meccanica della personalizzazione ovvero, un grosso pilastro su cui si basa *Shinobi Striker*.
L’elemento arena risulta interessante sopratutto nel multiplayer dove **è essenziale far gioco di squadra** per sconfiggere i propri avversari. Qui interviene l’idea interessante della scelta della classe e selezionabile a nostro piacimento, tranne che in partita ovviamente. Abbiamo a disposizione

Attacco, **Attacco a Distanza**, **Difesa** e **Cura** e ognuno di esse possiedono skill ed equipaggiamento unici; ad esempio, il Chidori (Mille Falchi) di Sasuke, è possibile utilizzarlo solo come attacco a distanza. Tutto questo come si traduce? **Ogni partita è puro caos**: tutto consiste nello spam frenetico di ogni arte ninja presente, trasformando uno scontro in un bellissimo e frustrante miscuglio di particellari ed effetti luci, dove è veramente difficile capire cosa si stia colpendo e sopratutto cosa ci ha eliminati. Il target non aiuta nemmeno, capace di disancorarsi dall'avversario di fronte al minimo spostamento e il matchmaking, poco preciso e in grado di inserire in una stessa partita un livello 3 e un livello 100. Ammesso e concesso che il livello non migliora alcunché, ci si ritrova di fronte con arti ninja che, almeno nella forma, risultano devastanti.
Questione simile anche nelle missioni VR, un PvE in cui è possibile anche affrontare delle boss fight ma anche una miriade di nemici diversi da trasformarlo in un musou senza averne le caratteristiche.

Lasciarsi il Sole dietro se

Dal punto di vista tecnico siamo ben lontani da quanto visto nell'ultimo lavoro si CyberConnect 2 ma fortunatamente, ***Shinobi Striker*** si presenta abbastanza bene. Ovviamente tutto è all'insegna del **cel shading**, che non risulta definito e pulito come in *Ultimate Ninja Storm 4* ma che si lascia ben vedere, se non ci si concentra su texture poco definite, o qualche mancanza di attenzione sui dettagli. Ottimo l'uso di fx, che rendono lo schermo un continuo arcobaleno di colori e particellari che non inficia più di tanto il framerate, quasi sempre stabile e specchio di una **buona ottimizzazione**. Buone anche le animazioni ma che purtroppo risentono di un leggero **ritardo nell'imput dei comandi** e che, una volta partite sarà dura interromperle. Potete capire da voi che questo, in un picchiaduro ad arena, può diventare frustrante; ma mai quanto la **telecamera**, incapace di seguire il nostro personaggio in concomitanza di ostacoli, un incubo che molte volte causerà la vostra sconfitta. Da segnalare anche un'infinità di bug e glitch di varia natura, alcuni dei

quali davvero pittoreschi.
La componente audio si fregia dei doppiatori originali della serie animata giapponese e inglese e ormai abituati a prestare la loro voce anche nel contesto videoludico. Effetti sonori nella media e colonna sonora che richiama i fasti dell'anime, anche se in tono minore.

In conclusione

Naruto to Boruto: Shinobi Striker è un titolo che va preso per quello che è, in cui divertirsi è la parola cardine. Purtroppo però l'immediatezza genera anche quella **poca profondità** che inficia gran parte del lavoro di Soleil, a cominciare da un combat system abbozzato e componente di personalizzazione che purtroppo ha solo valenza estetica. In generale dunque, è un titolo che si lascia giocare soprattutto se siete fan del manga di Kishimoto, un picchiaduro senza fronzoli che vi permetterà di entrare direttamente nel mondo dei grandi villaggi ninja.

Processore: Intel Core I7 4930K
Scheda video: Nvidia Gigabyte GTX760 4GB
Scheda Madre: MSi X79A
RAM: Corsair Vengeance 16GB
Sistema Operativo: Windows 10.

Dusty Rooms: il Pippin e gli anni bui di Apple

Da tempo si discute riguardo la fisionomia della prossima generazione di console, su chi entrerà nello scenario videoludico e su chi invece potrebbe addirittura essere propenso a lasciare il mercato hardware in favore dello sviluppo software. Come abbiamo letto altrove, si starebbe concretizzando il progetto di una console da parte del colosso **Google**, fra i nomi più accreditati. In molti si chiedono come mai la **Apple**, rivale per antonomasia per quel che riguarda il mercato degli smartphone, non voglia gettarsi nella mischia; come accade dall'epoca in **Steve Jobs** rilanciò la compagnia da lui stesso co-fondata nel 1976, ogni prodotto **della Mela**, ancora oggi, riscuote sempre un grosso successo fra chi segue la compagnia dagli albori e i semplici curiosi e perciò una console da gioco sembrerebbe un passo logico. **Apple**, a quanto pare, non avrebbe la benché minima intenzione di buttarsi nel mercato del gaming e le ragioni sono due: la prima perché l'**App Store** abbonda già di giochi che, specialmente nel caso in cui ci sia dietro un grosso developer, girano molto bene su grossa parte dei dispositivi Apple, ovvero la linea di computer **Macintosh**, gli **iPhone** e gli **iPad** (nonchè i semi-dimenticati **iPod**); la seconda è semplicemente perché la nota compagnia

californiana… ha già avuto la sua (pessima) esperienza nel gaming! Oggi, qui in questa nuova puntata di **Dusty Rooms**, vi porteremo nella epoca buia di **Apple**, gli anni di una compagnia confusa e senza il suo visionario leader. Che cosa è andato storto per il **Pippin** e come mai nessuno si ricorda di questa console?

Apple in alto mare

Già all'inizio degli anni '90 era già possibile vedere le prime conseguenze dell'uscita di **Steve Jobs** con il valore sempre in calo delle azioni **Apple**. Quegli anni si aprirono con i rilasci delle linee di computer **Quadra**, **Centris** e **Performa** che, per via delle loro caratteristiche tra loro fin troppo simili, finirono per alienare consumatori e persino rivenditori (in quanto non sapevano quali "tasti" spingere per vendere questi prodotti) in favore dei più semplici computer **IBM** con i sistemi operativi **Windows**. Cominciò così una fase che potremo definire a oggi sperimentale: **Apple** non solo permise a terze parti di produrre sia software che cloni hardware su licenza ma, insieme ai computer, la compagnia californiana si concentrò su molti prodotti come il **Newton**, il fallimentare PDA touch screen pesantemente stroncato per via del suo pessimo riconoscimento calligrafico, macchine fotografiche digitali, lettori CD e, ben presto, anche console da gioco.

Il vero scopo del **Pippin**, la cui parola rimanda a una particolare tipologia di mela, era offrire un hardware computeristico in forma di console in grado sia di navigare in internet che di leggere software interattivi come videogiochi o enciclopedie multimediali. Così come accadeva per i loro PC durante quel periodo, **Apple** avrebbe permesso a chiunque volesse produrre la loro console di differenziare la propria versione con caratteristiche uniche (sempre rispettando gli standard della scheda madre e del look da loro forniti). La prima forma di questa console apparve nel 1994 come **Pippin Power Player**, che non fu mai venduta al pubblico; questo modello venne usato solamente per attrarre gli investitori nelle fiere e nelle conferenze coi media. Ben presto la **Bandai** si interessò al progetto e fu normale aspettarsi una sua buona riuscita; non solo erano responsabili della produzione delle linee di giocattoli di ***Sailor Moon***, ***Gundam***, ***Dragon Ball*** e ***Power Rangers*** che spopolavano in tutto il mondo, ma avevano già un'ottima esperienza nel mondo videoludico grazie alla distribuzione dell'**Emerson Arcadia 2001** negli anni '80, alla produzione delle loro **pong console**, il controller **Family Fun Fitness** per il **NES** (che fu in seguito comprato da **Nintendo** e riconfezionato come **Power Pad**) e ovviamente dei diversi software per questa console. **Bandai** usciva dalla disastrosa esperienza del **Playdia** (che probabilmente tratteremo più in là) e **Yamashina Makoto**, l'allora presidente e figlio del fondatore **Yamashina Naoharu**, vide nel **Pippin** un buon progetto per potersi rilanciare nel mondo dei videogiochi; avrebbero fornito ai consumatori sia una buona console di gioco e una versione low cost di un computer **Apple**. Gli accordi erano i seguenti: **Apple** si sarebbe occupata di progettare il look, la scheda madre e i software mentre a **Bandai** erano affidate la produzione, la distribuzione, il marketing e qualsiasi altra cosa al di fuori delle mansioni affidate alla compagnia americana. Tuttavia **Bandai**, fiutando un fallimento semi-assicurato viste le presentazioni di **Sony PlayStation**, **Sega Saturn** e **Nintendo 64** che sarebbero uscite a breve, decise di spartirsi il fardello della produzione fisica della console con

Mitsubishi e ciò fece decollare i prezzi di lancio; il **Pippin Atworld** uscì nel 1996 con il folle prezzo di 599 $ negli Stati Uniti (che includeva un abbonamento ad internet con **PSINet** per 6 mesi, per un valore totale di 150 $) e 64.800 Yen in Giappone (dove si chiamava **Bandai Pippin Atmark**), escludendo automaticamente sia quella fascia di mercato che già aveva preso in considerazione l'acquisto di una delle tre console 32-bit e sia quelli che volevano semplicemente comprare un computer **Apple**, la cui domanda era già scarsa di suo. Nonostante il prezzo spropositato, **Bandai** sperava che il **Pippin Atmark** vendesse almeno 200.000 unità in Giappone e 300.000 negli Stati Uniti ma, per via del successo spropositato di **PlayStation**, riuscì a vedere solamente 42.000 unità totali. Ad ogni modo, sempre nel 1996, **Apple** riuscì a concludere un nuovo accordo con la compagnia norvegese **Katz Media**, che avrebbe prodotto il **Pippin** per il mercato canadese ed europeo; al progetto si unì anche **Bandai** che avrebbe prodotto l'hardware e il **Pippin KMP2000** fu venduto principalmente agli hotel, per permettere l'accesso a internet ai turisti nelle camere d'albergo, e alle catene di negozi **Redwall** per la creazioni di dei chioschi interattivi. L'esperienza di **Katz Media**, rispetto a **Bandai**, andò molto meglio ma il ritorno di **Steve Jobs** alla **Apple** nel 1997 decretò definitivamente la fine del **Pippin** e il supporto per i cloni **Apple**; nel 1998 i rimanenti **Pippin** furono venduti alla **Daystar Digital** che li vendettero a quei pochi interessati fino a esaurimento scorte.

BUSINESS

Hello Again

Steve Jobs says the cool new iMac he unveiled last week is only the latest sign of a freshly polished Apple. BY STEVEN LEVY

LOOK AT THAT!" SAYS STEVE JOBS as he pulls his Mercedes into a parking space. He's pointing at a new Volkswagen Beetle, and as soon as he parks, he dashes over, circling the shiny black Bug, taking the measure of a well-publicized update of once great product design. "They got it right," he concludes.

Last Wednesday Jobs himself received a more thunderous thumbs-up at the announcement of Apple Computer's successor to its own hall-of-fame classic, the original Macintosh: a machine designed for consumers dubbed the iMac (only Apple would dare to lowercase the "I" in Internet). The crowd in Cupertino, Calif.'s Flint Center—site of the historic Mac launch 14 years ago—largely consisted of Apple employees. But due to an industrial-strength cone of silence shrouding the new product, few had been aware of its existence. So after a morale-boosting slide show documenting the company's new profits, and a demonstration of the speed of its sleek new laptops, the crowd went bonkers when interim CEO Jobs, in a rare appearance in a business suit, literally unveiled a piece of hardware that blends sci-fi shimmer with the kitsch whimsy of a cocktail umbrella. As distinctively curvy as the Beetle, dressed in retro-geeky, translucent plastic, the iMac (due to ship in August) is not only the coolest-looking computer introduced in years, but a chest-thumping statement that Silicon Valley's original dream company is no longer somnambulant.

Ten months ago, when 43-year-old Jobs temporarily assumed control of the company he cofounded in a garage in 1977, the move was widely seen as a last-ditch effort to inject excitement into a barely breathing corporate husk. Maybe Jobs could weave his famous "reality-distortion field" and preserve enough interest for some bigger entity to snap Apple up at a face-saving price. But now strange words are emerging from One Infinite Loop, the glass-striumed Cupertino headquarters. Words like profit. Stability. And even, if you strain to hear, growth. For the first time in years the face icon appearing on the Mac boot-up screen has a reason to smile.

How bad were things at Apple a year ago? "This company was in a death spiral," says chief financial officer Fred Anderson. The CEO was Gil Amelio, a semiconductor executive who had cut some costs and reintroduced the idea of product quality, but really had as much business running Apple as Bob Dole. It wasn't just that Amelio was a structurehead who couldn't relate to Apple's notorious freewheeling culture—he couldn't articulate how Apple fit into the present, let alone the future. Check out the index of his recent excuse-laden book and you will not find an entry for "Internet." When Ed Woolard, the former DuPont chairman who'd recently joined Apple's board, called Amelio last Independence Day weekend to set him free, the company was deep in the red, morale was nonexistent and even diehard Mac fanatics were cracking open copies of "Windows for Dummies."

It's his baby: *Jobs cradles Apple's latest creation, the iMac*

Enter Steve Jobs, who had been advising Amelio since Apple had purchased NeXT, Jobs's software company, late in 1996. Jobs's main gig, heading animation studio Pixar, was finally paying off after a 10-year ramp-up: in the wake of megahit "Toy Story," Jobs's stock holdings made him a billionaire. His financial stake in Apple, though, consisted of a single share of stock. In addition, he had a young family he loved spending time with. So why take up Woolard's offer to temporarily run the company?

Jobs explains that his "reluctant" acceptance of the task was tied to his belief that "the world would be a slightly better place with Apple Computer." Some of his friends, however, think that his motivation was more intensely personal. "No matter how famous Pixar becomes, Steve is known for Apple; if Apple is tarnished, Steve is tarnished," says former Apple exec Heidi Roizen. Larry Ellison, the CEO of Oracle who accepted Jobs's offer of a board seat, adds, "Apple is like a child who has a drug problem—Steve has come back to straighten her out."

How did he begin the task? First by making peace with Apple's former blood enemy, Bill Gates. Coexistence with the dominant player was Apple's only survival strategy. The deal announced last August assured that Microsoft would continue writing Mac software, a vital prerequisite to any recovery. Then, in an even more controversial move, Jobs ended the policy of licensing Apple's software to other computer makers, contending that those "clones" sucked up profits that were rightfully Apple's.

But most important, he says, "Apple needed a plan." Jobs believed that there was sufficient talent at Apple to regain glory, but no coherent strategy. (Amelio disputes this, insisting that many of Jobs's initiatives are carry-overs from his tenure.) To demonstrate this, Jobs scrawls the names of Apple's mid-1997 product line on a whiteboard. There's the 1400, the 3400, the 6500 ... 15 in all. "And you know how many we make now?" he asks. "Zero." The idea was to concentrate efforts on Apple's key markets: publishing, education and consumer. Ultimately the product list would be winnowed to four: desktop and laptops for the consumer and the professional.

But it would not be easy. "Focus does not mean saying yes, it means saying no," Jobs says. "I was Dad. And that was hard." But Jobs's do-it-and-move-on style is well suited for crisis management. He eliminated some of Apple's work force and, according to Fred Anderson, cut operating expenses virtually in half.

Another streamlining took place in the retail channel. "Our [Apple] business was almost nothing—we felt they would just dwindle away," says CompUSA exec Hal Compton. But when Jobs arrived, Comp-

46 NEWSWEEK MAY 18, 1998

MAY 18, 1998 NEWSWEEK 47

Navighiamo nell'internetto!

Bisogna riconoscere che la console **Apple** era molto solida e all'avanguardia per i tempi: il **Pippin**, costruito intorno al processore **PowerPC 603** di 66 MHz, includeva un **lettore floppy**, **modem** ed era possibile connettere una **tastiera** con un **tablet da disegno**, le stampanti **Color Style Writer 2400** e **2500** ed era possibile attaccarlo a un computer **Apple** tramite un apposito cavo. Il retro

della console ci mostra che era possibile collegarlo alla tv tramite i normali cavi **RCA**, **S-Video** e persino tramite **VGA**, all'epoca il massimo della risoluzione; inoltre, sempre dal retro – e questa è una feature che i collezionisti desidererebbero in ogni console retro – era possibile cambiare la codifica del video da 60 a 50Hz rendendola dunque una console region-free a tutti gli effetti. Il controller aveva una strana forma a banana (molto simile, se ci pensate, al controller presentato con la **PlayStation 3**) ma i consumatori non lo trovarono scomodissimo: insieme alla croce direzionale c'erano quattro tasti frontali, due dorsali, tre tasti per richiamare i menù e un controller a sfera (più propriamente una trackball) che avrebbe letteralmente sostituito il mouse. Ogni gioco per **Pippin** includeva al suo interno una versione del sistema operativo **Mac** e questo sarebbe servito sia a proteggere la console dalla pirateria che per fornire agli utenti una versione di **Mac Os** sempre più aggiornata; questo significava che **Apple** avrebbe potuto aggiornare il sistema operativo senza necessariamente dover ritirare l'hardware ma questo significava anche che, una volta terminata la produzione software, non sarebbe più stato possibile aggiornarlo.
Ad ogni modo, con un solo anno di attività, il sistema operativo non arrivò oltre la versione 7.5.2 e, inutile a dirlo, i giochi rilasciati furono veramente pochi (circa 80). Purtroppo non esistono dei grandi giochi su **Pippin** e, così come per **3DO**, quei pochi titoli validi sono presenti altrove. Tuttavia, vale ricordare che una delle poche compagnie che credette fortemente nel progetto fu **Bungie**, la stessa che ha regalato al mondo la serie di ***Halo*** e ***Destiny 2***; è possibile infatti trovare su **Pippin** delle ottime versioni di ***Marathon*** e ***Marathon 2*** ma giocarli lì è un impresa ardua in quanto le console **Bandai** e **Katz Media** sono molto rare e perciò costano moltissimo su Ebay. A quanto pare non esiste neppure un emulatore per le console **Pippin**, dunque comprare l'hardware fisico è l'unico modo per godere del poco interessante parco titoli di questa console. A ogni modo, sul sito ufficiale **Apple** esiste ancora una pagina FAQ dedicata al **Pippin** in cui si trova tutto ciò che c'è da sapere sulla console! Questo sì che si chiama supporto!

(Un video dell'utente YouTube Applemctom che mostra una buona manciata di titoli Pippin)

Speciale E3: Microsoft annuncia Jump Force

Durante la sua ricchissima conferenza, Microsoft annuncia un multipiattaforma: ***Jump Force***, una diretta risposta a *J-STARS Victory VS+*. ***Jump Force*** dovrebbe contenere tutti i protagonisti e antagonisti dei principali manga pubblicati da Shonen Jump. Quelli confermati sono *Dragon Ball*, *Naruto*, *One Piece* e *Death Note*.

Top 5: I migliori videogame dedicati a Dragon Ball

Tra ***Super*** e ***FighterZ***, il mondo di ***Dragon Ball*** è ritornato di moda. Oltre a manga e serie animate di successo, numerose sono le trasposizioni videoludiche della saga, sin dai tempi del **Nintendo**

NES. Tanto tempo è passato da allora e tanti sono i titoli apparsi su altrettante console. Vediamo dunque quali sono i migliori cinque videogame dedicati alle storie create da **Akira Toriyama**.

#5 Dragon Ball Z: Burst Limit (2008)

Uno dei titoli più sottovalutati dell'intero franchise, ***Burst Limit*** segna il debutto di *Dragon Ball* nelle console della precedente generazione. Nonostante un ***roster*** risicato, il gioco è riuscito a conquistare una nicchia di pubblico per via delle sue meccaniche di combattimento che purtroppo furono abbandonate con i successivi – e deludenti – ***Raging Blast***. Il titolo fa della teatralità il suo punto di forza, vantando ottime sequenze cinematiche e soprattutto una delle migliori colonne sonore mai apparse in un videogioco della saga.

#4 Dragon Ball Xenoverse 2 (2016)

Tutti abbiamo sognato di far parte delle vicende raccontate in *Dragon Ball*, magari combattendo al fianco di **Goku** e **Vegeta** per salvare il pianeta Terra. ***Xenoverse*** riesce a realizzare questo piccolo sogno, permettendo la creazione e la personalizzazione del proprio alter ego come un vero RPG. La scelta intelligente di rendere la narrazione qualcosa di nuovo è un vero colpo da maestro ma purtroppo questo titolo pecca, la maggior parte delle volte, nel restituire le vere emozioni scaturite

dal far parte della cerchia dei Guerrieri Z.

#3 Dragon Ball FighterZ (2018)

Ultimo arrivo in casa **Bandai**, ***FighterZ*** ha già conquistato i cuori degli appassionati, portando la migliore esperienza visiva di *Dragon Ball* fino a ora. Ogni *moveset* è stato riprodotto alla perfezione e i **numerosi *easter egg*** nonché l'approfondimento di alcuni personaggi portano questo titolo a essere una piccola pietra miliare per gli amanti di Goku e Co. Ma oltre alla componente tecnica c'è di più: un *combat system* accessibile ma stratificato e la ricercatezza della perfezione da parte degli utenti più smaliziati sono un bel biglietto da visita da presentare anche a chi non è amante della saga.

#2 Dragon Ball Z: Budokai Tenkaichi 3

Con oltre **160 personaggi** giocabili, ***Budokai Tenkaichi 3*** è essenzialmente il videogioco più vasto dedicato al franchise. Il *roster* è appunto il primo elemento di forza del titolo, spaziando dalla saga originaria fino alla serie GT, ricoprendo anche gli amati/odiati OAV. Anche le modalità di gioco sono innumerevoli e il *combat system* è quanto di più bilanciato si sia visto in un picchiaduro della serie. Non arriva al gradino più alto del podio solo per la scelta di riassumere in modo eccessivo la modalità "**Storia**", punto focale per ogni fan delle Sfere del Drago.

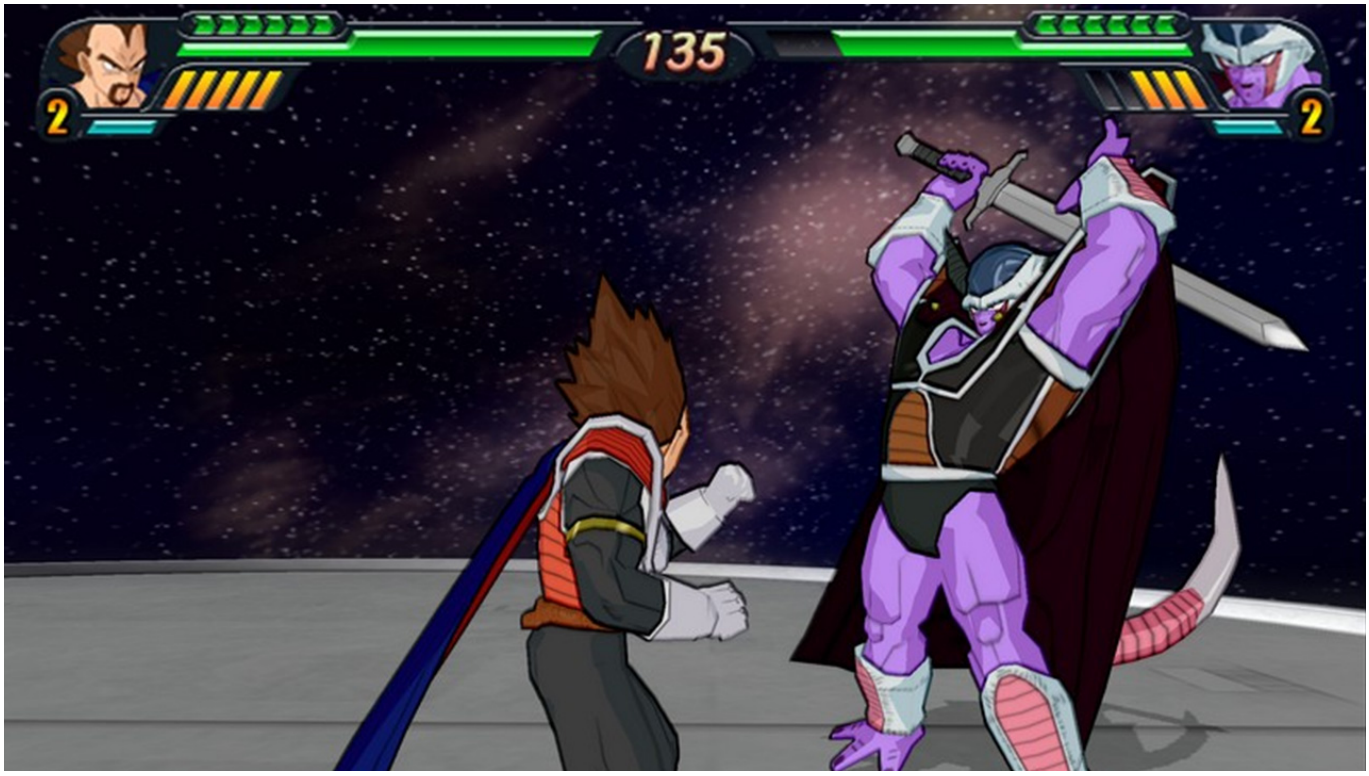

#1 Dragon Ball Z: Budokai 3 (2004)

Chiedete a qualunque fan di *Dragon Ball* quale sia il suo gioco preferito: salvo qualche opinione eccentrica, la risposta sarà indubbiamente ***Budokai 3***, capace di portare l'esperienza della saga di **Akira Toriyama** ai massimi livelli. L'utilizzo delle **Capsule** ha permesso al gioco di evolversi, espandendosi e migliorarsi, aggiungendo statistiche ai personaggi, arene e modalità. Ma è la **passione degli sviluppatori** che trasuda da ogni pixel la vera gioia del titolo, con elementi riprodotti alla perfezione come la caratterizzazione del *roster* fino alle fantastiche fusioni che rappresentano un godimento per ogni giocatore.

Dragon Ball FighterZ – Più Coerente dell’Opera Originale

Siamo ormai alle battute finali del **Torneo del Potere**, ultimo arco narrativo – finalmente – di ***Dragon Ball Super***, *midquel* del celeberrimo ***Dragon Ball Z***, che ha sconquassato – e non poco – molti elementi della mitologia creata da **Akira Toriyama**. In questi ultimi anni, quindi, la voglia di rivivere le emozioni di uno dei più famosi ***battle shonen*** di sempre è tornata più viva che mai, anche in ambito videoludico, dove ***Dragon Ball Xenoverse*** – ancora in auge con il suo secondo capitolo – è riuscito in qualche modo a intrattenere gli amanti della saga, nonostante il mancato sfruttamento di meccaniche picchiaduro di livello. Serviva quindi qualcosa di potente, un vero *fighting game*, che manca dai tempi della serie ***Budokai*** e ***Tenkaichi***: tutto questo è ***Dragon Ball FighterZ***. Fin dalla sua presentazione all’E3 2017, *Fighterz* è riuscito sin da subito ad attrarre gli sguardi dei fan, portando in tutto e per tutto lo spirito della saga, visivamente e, soprattutto, coi contenuti.

Chi sei? Goku non lo sai

Dragon Ball Fighterz riesce a offrire una buona varietà di contenuti, racchiusi in un hub centrale che funge anche da stanza per il multiplayer. L’evento principale è ovviamente la **Modalità Storia** presente in tre differenti versioni, unite da un unico filo conduttore. Tutto ruota intorno

all'**Androide N° 21**, personaggio ideato dallo stesso Akira Toriyama. Divenuta capo dell'esercito del **Red Ribbon** – di quello che ne rimane, almeno – è spinta dal solo obiettivo di acquisire nuova forza, mangiando letteralmente i più forti combattenti del mondo di *Dragon Ball*. La sua fame insaziabile, dovuta essenzialmente alle cellule di **Majin Bu** innestate nel suo corpo, procurerà grossi grattacapi ai nostri eroi ma anche – e questo è interessante – ai temuti nemici quali Cell e Freezer. Saremo noi stessi a cambiare il loro destino, prendendo – di fatto – in prestito i loro corpi e la loro forza. Benché non si tratti di una sceneggiatura da premio Oscar, le tre trame distinte offrono l'opportunità di approfondire le origini dell'Androide e i vari retroscena che hanno portato alle vicende iniziali. La narrazione si fregia di numerosi momenti da fan service, ben studiati e che riescono ad aggiungere ancora più dettagli alla caratterizzazione dei personaggi ideati da Toriyama San. Quest'arco narrativo può essere effettivamente considerato come una **saga *filler* di *Dragon Ball Super***, trovando perfetto inserimento tra il reclutamento di Gohan nel top team dell'Universo 7 e il Torneo del Potere, **battle royale** in cui i combattenti di otto universi si danno battaglia per scampare all'annientamento totale. Prendendo come assodato questo elemento, *Dragon FighterZ* riesce a non sfigurare rispetto alla contemporanea serie animata, diventando in tutto e per tutto qualcosa che potrebbe definirsi "canonico". Trovano spazio anche alcune "chicche" come l'**abbattimento della quarta parete** durante la narrazione o attraverso eventi dedicati, in cui ci troveremo faccia a faccia con il nostro alter ego "dragonballiano".

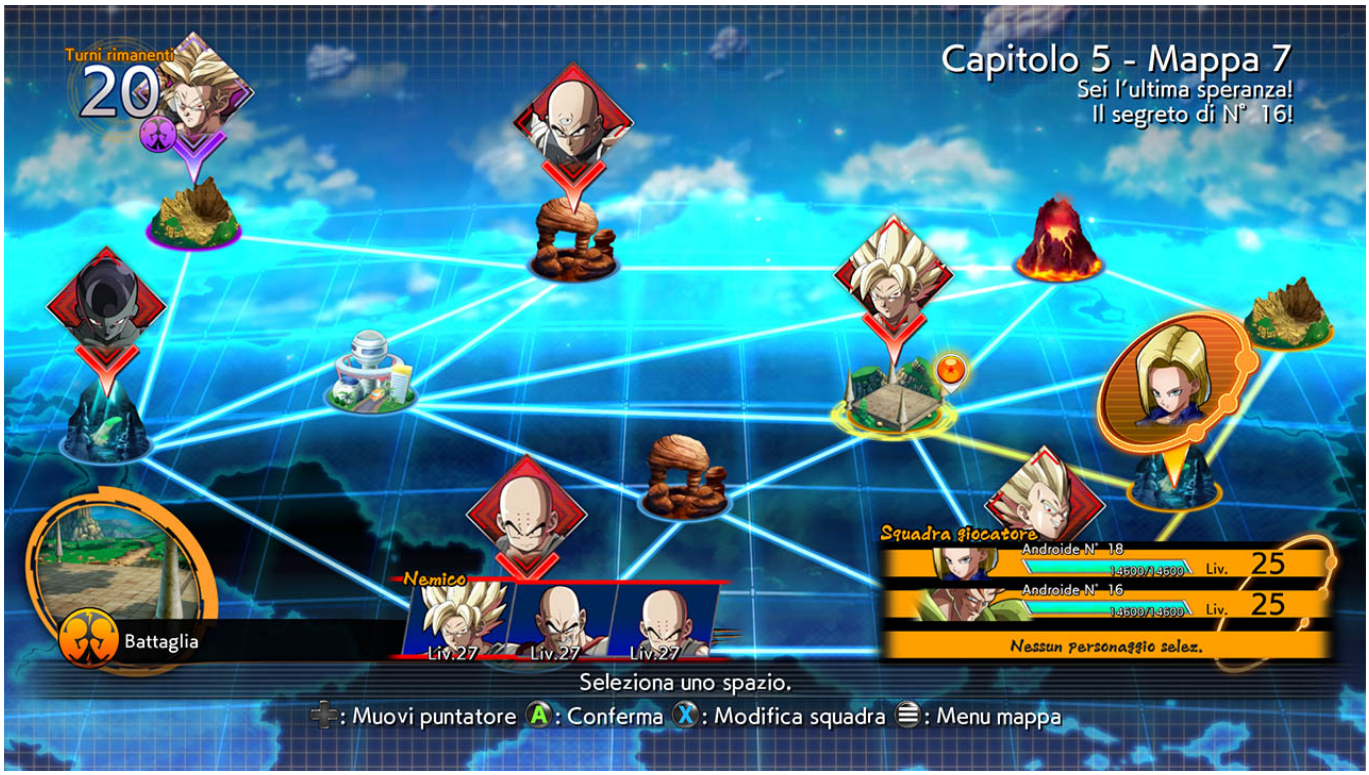

Purtroppo il rovescio della medaglia è sempre dietro l'angolo: se è vero che la narrazione risulta interessante, è la sua conduzione a non convincere a pieno. Tra un capitolo e l'altro, sono presenti alcune mappe in cui, attraverso un percorso libero, affronteremo diversi scontri prima di arrivare al "boss di fine livello". Se da un lato questi scontri risultano utili per accumulare punti esperienza, *perk* passivi, in grado di aiutarci nel cambiare l'esito di un combattimento e, aggiungere alcuni personaggi al proprio team, dall'altro risultano ripetitivi e soprattutto privi di gratificazione, in quanto la loro difficoltà è tutt'altro che proibitiva. È vero, qualche "siparietto" ed *easter egg* tra i personaggi scelti è sicuramente interessante, ma questi non sono così frequenti da controbilanciare adeguatamente. Il risultato è, alla lunga, quello di rendere prolissa una narrazione che, senza questo

problema, risulterebbe leggera e a tratti divertente.

Le altre modalità di gioco non sono meno importanti. Da non sottovalutare la sezione **Tutorial** – anche se poco approfondita – e la **Modalità Allenamento**, in cui potremo imparare le basi del combattimento e migliorare di volta in volta; presenti anche **battaglie in locale**, dove sfidare gli amici, creando anche dei tornei appositi. È presente una corposa **Modalità Arcade**, costituita da diversi percorsi casuali in cui affronteremo combattimenti sempre più difficili, in base al punteggio ottenuto negli scontri precedenti. I vari duelli presenti risultano appaganti e spingono il giocatore a una continua sfida, non solo contro la CPU ma soprattutto contro se stessi.
Le varie modalità offline non sono altro che una prova generale per il **Multiplayer Online**, dove guerrieri di tutto il mondo competono per diventare i numeri uno della classifica mondiale. Fortunatamente il *matchmaking* ci viene in soccorso fin da subito, facendoci destreggiare con giocatori di pari livello, anche se non mancherà di affrontare utenti sensibilmente più abili di noi. Buona la stabilità del *netcode* e, trovata molto utile, è l'aggiunta di un **contatore per i frame** persi dovuti ai *lag*, che ci permette di monitorare in tempo reale la situazione. Unica nota dolente è la **mancata penalizzazione** agli utenti che decidono di abbandonare lo scontro poco prima di essere sconfitti, annullando di fatto la partita appena svolta.
Il **roster** può effettivamente risultare povero se confrontato con altri titoli dedicati al franchise di *Dragon Ball*, anche considerando che si tratta di un **picchiaduro tre vs tre**: solo **25 i personaggi giocabili**, di cui tre sbloccabili (le versioni SSGSS di Goku e Vegeta e Androide N° 21).

Una nuova realtà, con le sue verità

Ma veniamo alla reale "ciccia" del titolo, quel gameplay che ha esaltato un po' tutti sin dal suo esordio. Nonostante siano limitati a 25, tutti i personaggi di *FighterZ* sono unici, con proprie

caratteristiche, punti di forza e debolezza. Questo aspetto è da tenere in seria considerazione, in quanto trovare l'alter ego perfetto per noi richiederà un minimo di sperimentazione. Se, a prima vista, le meccaniche picchiaduro risultano basilari – à la ***Naruto*** per così dire – con combo eseguibili con la sola pressione di un tasto, basta poco per accorgersi di quanto tali meccaniche abbiano componenti nascoste ai gamer di primo pelo. Presto ci si accorge di come le combo automatiche siano essenzialmente inutili e bisognerà approfondire praticamente tutto per aprire un intero mondo costituito da giusti tempismi, conteggio dei *frame* delle animazioni e il giocar d'astuzia con le assistenze degli altri personaggi. Non dimenticando dunque le combo automatiche (**Combo Z** per gli amici), in ogni caso sempre utili, sarà l'utilizzo di colpi più avanzati uniti ad altri elementi di gameplay a fare la differenza. Con rimbalzi à la *Tekken* ridotti al minimo, sarà fondamentale l'utilizzo dell'**Impeto del Drago**, un avvio di combo in grado di mandare in aria il nostro avversario per continuare a concatenare altre serie di colpi. Tutto si gioca sul giusto tempismo, memoria e riflessi, cosa che alza nettamente il livello del titolo rispetto alla diretta concorrenza.
Come detto, si tratta di un picchiaduro tre contro tre, in cui sarà fondamentale eseguire i cambi come, del resto, decidere il supporto all'azione; questo perché potremo concatenare le combo e i colpi energetici tramite l'utilizzo dei diversi personaggi, divenendo quasi inarrestabili. Il contatore della barra dell'aura è un altro elemento da tenere in conto in quanto più sarà carica, maggiore sarà l'effetto dei nostri attacchi, permettendo inoltre l'utilizzo del teletrasporto alle spalle del nostro avversario e soprattutto, segnerà il passo ai devastanti e spettacolari colpi finali. Il tempismo è la chiave ma anche la strategia non scherza: infatti, il personaggio sostituito vedrà ricaricata lentamente la propria energia. Fortunatamente nulla è lasciato al caso: i "change" possiedono un *cooldown* proprio per evitare lo spam eccessivo della meccanica, che altrimenti diventerebbe frustrante per chi la subisce. Altra caratteristica fondamentale è l'utilizzo dello **Sparking Blast**, un *boost* temporaneo in grado di ricaricare la nostra energia e soprattutto aumentare la potenza d'attacco.
Una caratteristica interessante di alcuni membri del *roster* è il supporto di un proprio compagno, proprio come una qualsiasi abilità: esempio su tutti è **C-18** (Lazuli) che fregiandosi dell'aiuto di suo fratello gemello **C-17** (Lapis), è in grado di replicare le movenze che hanno eliminato Gohan nell'orribile futuro di Trunks. Oppure **Black Goku** e **Zamasu**, uniti da un legame particolare ma in grado di rivelare la loro natura di malvagi a tutti i malcapitati. Tutti i personaggi possiedo comunque delle raffinatezze degne di nota: basti pensare ai dischi energetici di **Freezer** che dopo un po' tornano indietro rischiando di colpire noi stessi, o **Crilin** e i suoi *senzu* o ancora, l'utilizzo del moveset di **Cell** durante la creazione del proprio ring per colpire i nemici.
Elemento, che forse risulta un po' posticcio a dire il vero, è l'utilizzo delle **Sfere del Drago** durante il match: una volta raccolte tutte e sette le sfere – ed è difficile che accada – non appena il contatore d'aura segnerà lo stesso numero, ecco che apparirà il possente **Drago Shenron** che esaudirà un desiderio tra i tre a disposizione; far tornare in vita un compagno caduto o ricare l'energia potrà cambiare le sorti dell'incontro. Questa meccanica, benché interessante, risulta poco utile e soprattutto poco sfuttabile; sembra quasi ridondante ai fini del gameplay ma fortunatamente non al punto da rovinare l'esperienza.
Una meccanica, purtroppo assente e che avrebbe ulteriormente aumentato la profondità di *FighterZ*, è l'**assenza del volo**, elemento usuale in *Dragon Ball* già dalla prima serie. Probabilmente ciò è dovuto a scelte precise di **Arc System** ma è davvero un peccato che non si sia spinto l'acceleratore su qualcosa che ormai è parte integrante del franchise.
In *Dragon Ball FighterZ* sono presenti le tanto famigerate **loot box**, ma niente paura: tutto è acquistabile solo ed esclusivamente attraverso la moneta di gioco, ovvero gli **Zeni**. Le loot box, una volta aperte, permetteranno di acquisire elementi atti alla personalizzazione del proprio avatar e della scheda del giocatore.

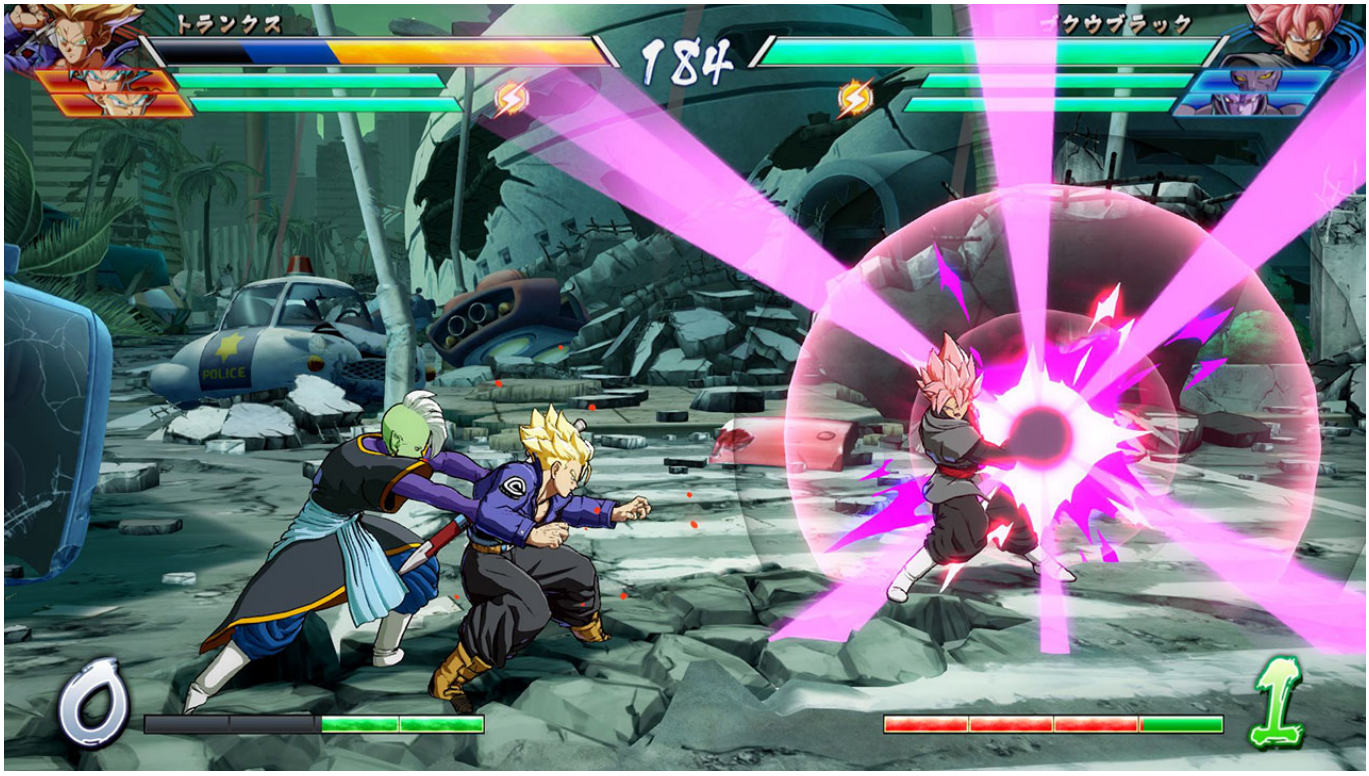

Il tuo cuore saprà ritrovare Dragon Ball

Il **2.5D** di **Arc System** è quanto di più bello offerto da un gioco in ***cel-shading*** finora, scalzando dalla testa del podio ***Naruto Ultimate Ninja Storm 4***. Non solo il *character design*, ma anche le movenze dei vari personaggi sono riprodotte alla perfezione, restituendo, a conti fatti, una puntata dell'anime interattiva. Nulla è lasciato al caso, sia per le ambientazioni, che risentono dei nostri attacchi, che per i colpi energetici, in grado di restituire la giusta e poderosa potenza d'attacco. Tutto risulta molto pulito con ottimi filtri e particellari che trovano la massima espressione nelle **Dramatic Finish**, *cutscene* speciali che riproducono fedelmente avvenimenti fondamentali della saga di *Dragon Ball*. Tutto questo ben di Kaio risulta incredibilmente ottimizzato e gestibile al massimo della forma (**1080p, 60fps**) anche da macchine non più performanti.
Anche **l'audio** non è da meno, a cominciare dal **doppiaggio** che si fregia delle voci originali giapponesi e statunitensi, cosa che rende ancor di più esaltante l'utilizzo di determinate mosse e la visione delle scene d'intermezzo. Gli **effetti sonori** sono la ciliegina sulla torta, anch'essi riprodotti alla perfezione, dalle onde energetiche all'"urto" dei colpi fisici. Anche le **musiche** danno sfoggio di sè, esaltando tutti i momenti iconici e le battaglie come si deve.

In conclusione

Dragon Ball FighterZ è una gioia per gli occhi: quello che a prima vista può sembrare solo un esercizio stilistico è, a conti fatti, un egregio esponente dei picchiaduro, potendo vantare un gameplay accessibile e al contempo stratificato, in grado di dare grosse soddisfazioni agli hardcore gamer. È un titolo che non ha problemi evidenti ma alcune piccole "deficienze" che, sommate, costano la perfezione: un *roster* limitato ma comunque ben caratterizzato, la "diluita" Modalità Storia e quel mancato sfruttamento del volo non inficiano comunque un titolo che ha dimostrato quanto ci sia ancora bisogno di Goku e compagni nella nostra vita, nonostante siano passati 30 anni dalla sua prima apparizione.

Processore: Intel Core I7 4930K
Scheda video: Nvidia Gigabyte GTX760 4GB
Scheda Madre: MSi X79A
RAM: Corsair Vengeance 16GB
Sistema Operativo: Windows 10.

Dragon Ball FighterZ: il nuovo trailer

dedicato a Goku Black

Dragon Ball FighterZ, il nuovissimo gioco di combattimento di **Arc System Works**, (noto sia per la serie di giochi di combattimento ***BlazBlue*** che ***Guilty Gear***) basato sul franchise Dragon Ball, dà modo ai giocatori di combattere con vari personaggi della serie in un gioco dallo splendido stile artistico **2.5D,** sia in modalità giocatore singolo che online.
In occasione della sua imminente uscita, **Arc System Works** e **Bandai Namco Entertainment** hanno rilasciato un nuovo **gameplay trailer** incentrato su **Goku Black**.
Nel trailer è possibile guardare in anteprima molte delle mosse potenti e vistose di Goku Black, nuovo personaggio dalle abilità abbastanza diverse rispetto al Goku classico. Alcuni degli attacchi di Goku Black possono richiedere più tempo, ma in compenso è dotato di teletrasporto e colpisce molto forte.

Speciale E3 – Dragon Ball Fighters Z

Durante **l'E3** e la conferenza Microsoft è stato annunciato il nuovo picchiaduro di casa Bandai Namco: ***Dragon Ball Fighters Z***.
Dopo il successo dei precedenti ***Xenoverse***, **Banda Namco** ha deciso di sfornare un nuovo picchiaduro a tema **Dragon Ball**, in stile classico 2D. Lo sviluppo è stato affidato ad **Arc System Works**, team noto per lo sviluppo di ***Guilty Gear***, titolo dello stesso genere.
La grafica è in pieno stile **Akira Toriyama**, con evidenti ispirazioni all'anime.
Dragon Ball Fighters Z uscirà nei primi mesi del 2018.