Chuchel

Da **Amanita Design**, lo studio ceco che ci ha portato capolavori come ***Machinarium*** e ***Botanicula***, arriva ***Chuchel***, una nuova sorprendente avventura grafica (genere che ha da sempre contraddistinto questo developer) dai toni bizzarri ma incredibilmente fantasiosi e coloratissimi; non a caso, il titolo ha vinto il premio "**Excellence in Visual Art**" al **Indipendent Games Festival** (meritatissimo, secondo noi), ed è solo l'ennesimo premio simile vinto dallo studio. I giochi di **Amanita Design** sono sempre curati fin nell'ultimo dettaglio e questo nuovo titolo non è da meno: che sia su **PC**, **Mac**, **iOS** o **Android** garantisce un gameplay ricco e pieno di risate.

Un tipetto molto particolare

Chuchel è un simpatico pallino nero con una certa affinità con le **ciliegie**; farebbe di tutto pur di averne una, ma spesso un topino fucsia di nome **Kekel** e una misteriosa **manona pelosa** giocano degli scherzetti al nostro bizzarro personaggio e così dovremosempre escogitare qualcosa per raggiungere la nostra ambita **ciliegia**. Verremo posizionati in scenari in cui spesso ci saranno **personaggi** e **oggetti** con i quali potremo interagire; la natura del gioco è quella del **punta e clicca**, ed è dunque superfluo elencare quali azioni potremo svolgere con i singoli elementi dello scenario; vi basterà solo sapere che spesso e volentieri il nostro **Chuchel** farà sempre qualcosa di divertente o di adorabilmente ridicolo. Gli scenari sono spesso composti da una sola schermata e i singoli elementi non saranno mai tantissimi ma ciò non significa che i puzzle da risolvere saranno semplici; la soluzione non arriva mai a primo acchito, ci toccherà riprovare più e più volte determinate azioni, sempre con risvolti spesso esilaranti; ci sono poi dei livelli in cui non ci saranno dei veri e propri enigmi ma offriranno al giocatore un divertente intermezzo con il quale poter interagire e dunque avere sempre una scenetta, più o meno personale, fra un livello e l'altro. Le

soluzioni dei puzzle non sono mai chiarissime e perciò i game designer hanno pensato bene di inserire alcuni indizi qualora il giocatore si trovi in difficoltà in alcuni punti dall'avventura: il primo ci verrà dato sin da subito, un altro arriverà quando saremo visibilmente in difficoltà e questo sarà un pochettino più ovvio del precedente. Capiterà anche, rimanendo in tema di indizi, che quando cliccheremo su una delle apposite icone, **Chuchel** comincerà a farfugliarci la soluzione, facendoci sentire, a modo suo (visto che non parla la nostra lingua), dei veri incapaci!
È un titolo che sorprende di continuo e tante volte le meccaniche del gioco cambieranno senza un minimo di preavviso: da un momento all'altro potremo passare da semplici schermate statiche a una planata a bordo di un uccellino evitando ostacoli à la ***Flappy Bird***, ci troveremo a combattere con dei robot giganti, a leccare strani funghi allucinogeni e ad aver a che fare con strambe allucinazioni oppure in un labirinto a mangiare ciliegie insieme a nientepopodimeno che **Pac Man**!
Al di là di tutto, è sempre il contesto generale a essere imprevedibile: le interazioni con **Chuchel** o con qualche elemento ambientale sono sempre assurde e, quasi sempre, questo titolo riuscirà a farci ridere e a risollevare il nostro umore, un po' come avviene quando si guarda un cartone animato con poca logica! Il nostro personaggio infatti è spesso prolisso, esagerato e le lunghe animazioni, cliccando su un elemento dello schermo, servono proprio a sottolineare il brio che il gioco vuole trasmettere. Il gameplay in un certo senso, al di là dei semplici click o di un cambio di meccanica improvviso, potrebbe sembrare un po' povero ma il titolo ci sorprenderà sempre proprio quando meno ce lo aspettiamo e sempre con risultati spettacolari.

Estasi sensoriale

Chuchel presenta uno stile veramente personale e ogni animazione è veramente curata fotogramma per fotogramma; dire che il solo guardare una schermata del gioco, anche senza far nulla, è un piacere per gli occhi non è un'esagerazione. Alcuni potrebbero lamentarsi del fatto che le animazioni, quando viene triggerata un'azione, non sono skippabili, ma guardare **Chuchel** risolvere i puzzle "a modo suo" è sempre un piacere da vedere, giocare a questo titolo non è molto diverso dal

guardare un bel cartone animato. Descrivere il suo stile grafico non è facile, anche se è chiaro l'intendo di rievocare, a larghe linee, i disegni infantili, e dunque si ritrovano molti tratti in **acquerello**, a **tempera/acrilico** e anche a **matita**, sempre in una maniera imprecisa ma estrosa. È molto difficile dunque accostare un simile art-style a uno già esistente per via della sua unicità e singolarità; potrebbe a tratti ricordare qualcosa come ***Adventure Time***, ***Gumball*** o ***Salad Fingers*** (se fosse privo di toni macabri e contorti) ma neppure questi esempi sono in grado di descrivere la spettacolare presentazione di questo titolo. Se vi portate a casa la **Cherry Edition** su **Steam** otterrete, insieme al gioco, anche l'**art book** in PDF e la **colonna sonora** del titolo; inutile dire che questo booklet, composto da ben **89 pagine**, è curatissimo e rappresenta davvero un esperienza aggiuntiva perché le illustrazioni al suo interno sono semplicemente fantastiche e il suo acquisto (5€ in più rispetto alla versione base) vale davvero i soldi spesi.
Per accompagnare questo capolavoro di arte visiva c'è un **comparto sonoro** semplicemente eccezionale; questo è affidato interamente alla band **DVA** che dunque non ha soltanto composto la soundtrack, che presenta uno stile che si rifà sia alla **musica elettronica** che a uno strano **folk** (più precisamente un **Freak Folk**) e segue spesso l'azione dello schermo come una **Silly Symphony**, ma hanno anche prodotto tutto l'assetto degli effetti sonori che, probabilmente, è ciò che potrebbe colpire di più il giocatore. Come già accennato in precedenza, "niente è come sembra" e dunque, se ci aspettiamo un "cip" di un uccellino, sentiremo sempre un suono strambo, prodotto spesso sia coi sintetizzatori sia, talvolta, anche a voce! Se utilizzerete le cuffie riuscirete a notare che alcuni effetti sonori, come un'esplosione, un volo o il sibilare di un serpente, sono stati riprodotti con un buffissimo suono fatto a voce, e questo è davvero un tocco di classe!

La ciliegina sulla torta

Chuchel è un gioco davvero spettacolare, che inebrierà i vostri occhi e le vostre orecchie ma, soprattutto, vi farà ridere e vi cambierà le giornate. L'opera attinge molto dai classici del genere, ma è comunque molto accessibile ed è un ottimo titolo sia per chi si vuole aprire verso questo genere e

sia per i veterani, anche solo per poter godere dello stupendo art-style e della sua fantastica presentazione. Unica pecca è forse la sua **scarsa longevità**: i giocatori più esperti potrebbero completarlo in poco tempo e i pochi achievement paralleli non sembrano essere un grosso incentivo per continuare a giocare a questo gioco.
Ci sentiamo dunque di consigliare ***Chuchel*** soprattutto ai neofiti del genere che vogliono addentrarsi nel mondo delle **avventure grafiche** oppure agli estimatori della **Amanita Design**; questo è solo uno dei spettacolari giochi dello studio ceco e potrebbe costituire un ottimo punto di partenza per conoscere la loro realtà fatta primariamente da giochi simili, per poi recuperare i succitati titoli precendenti.
Il prezzo di *Chuchel* su **Steam** non è per niente proibitivo e per 9.99€, o 14.99€ se avete intenzione di guardare l'**artbook** e ascoltare la **colonna sonora** (credeteci, sono veramente fantastici), aggiungerete alla vostra libreria un piccolo grande capolavoro fatto di puzzle intriganti, personaggi strambi e suoni buffi! Provare per credere!

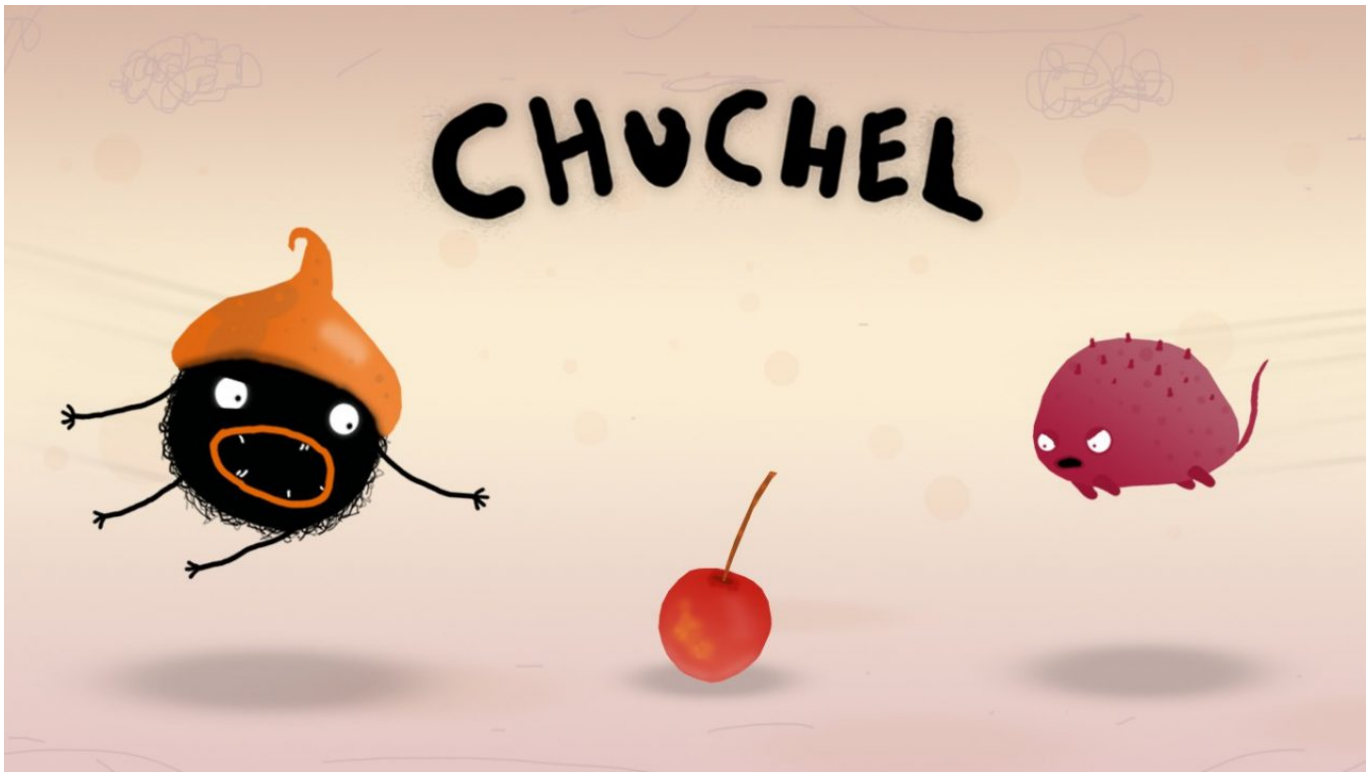

Domina

Come esclamava il comandante **Massimo Decimo Meridio** ne ***Il Gladiatore***, «al mio segnale, scatenate l'inferno!». E alla fine l'inferno si scatenò per davvero… ma nei nostri monitor. Tutto grazie a ***Domina***, seconda fatica degli sviluppatori canadesi di **Dolphin Barn**.

Domina è ambientato in un Impero Romano ai suoi titoli di coda: la situazione politica è tragica e il Senato, allo scopo di distrarre i propri abitanti dalla crisi imperiale, comincia a puntare i propri sforzi sullo spettacolo dei gladiatori. Uomini, schiavi, mandati al macello uno contro l'altro, o contro le fiere, il tutto per soddisfare la voglia di sangue degli spettatori. E noi, lì nel mezzo, a occuparci di

qualche schiavo da far sopravvivere in battaglia e di accordi da stabilire con le alte cariche dell'Impero.

Il titolo dei canadesi, infatti, offre questa interessante variazione di un gestionale, dove **il nostro compito sarà quello di gestire i gladiatori**, allenandoli ed equipaggiandoli con le migliori armi e armature possibili per le nostre tasche. E soprattutto, vincendo più scontri possibili, così da guadagnare prezioso denaro e vettovaglie come cibo, acqua e vino, fondamentali per il morale dei nostri gladiatori. Così facendo, riusciremo a scalare le vette della società romana, anche grazie a qualche legame politico, cercando di corrompere i due personaggi centrali del gioco: **il generale dell'esercito e il senatore**.

Le opzioni di **micro-management** sono davvero molteplici, oltre che ben fatte: si può andare dall'assunzione di figure come allenatori o medici, capaci di migliorare l'efficacia degli allenamenti e di curare automaticamente i nostri uomini feriti in arena, fino alla personalizzazione dei nostri guerrieri. Infatti potremo cambiare molte delle loro caratteristiche, come il nome, arrivando anche a gestire l'intensità di allenamento delle cinque abilità di ogni lottatore (agilità, destrezza con le armi, forza, difesa e mentalità) oltre alla parte più importante: l'equipaggiamento dei gladiatori. Sarà fondamentale bilanciare l'efficacia di armi, scudi e armature, a patto di non spendere tutti i nostri sudati sesterzi!
Importante anche concentrarsi sul ***tech tree***: infatti, sganciando qualche soldo, potremo ricercare delle nuove abilità che aiuteranno i nostri gladiatori a sopravvivere battaglia dopo battaglia, oltre a sbloccare due nuove classi di guerrieri (**Murmillo** e **Retiarius**) e, soprattutto, l'abilità "controllo mentale", che ci permette di assumere il controllo diretto dei gladiatori, trasformando il gioco da un semplice gestionale a un vero e proprio picchiaduro!

Parlando dell'arena, qui entra in gioco l'elemento ***roguelike*** del titolo: le battaglie e le opzioni disponibili, come per esempio la possibilità di arrendersi o di lottare anche contro dei leoni, saranno sempre scelte in ordine casuale. Questo aggiunge longevità al titolo, anche se, andando avanti, si noterà un po' di ripetitività. Per fortuna, le varianti sono tante, e si va dal semplice scontro faccia a faccia, fino a veri e propri scontri di gruppo e, addirittura, le corse dei cavalli sul modello di ***Ben Hur***!
Anche le ricompense saranno casuali, e, vincendo, potremo ottenere dei nuovi schiavi da allenare, liberare, vendere o giustiziare, sempre facendo attenzione alle riserve di viveri e al morale dei nostri gladiatori!
Le battaglie sono molto divertenti da guardare e da giocare, oltre che parecchio violente, nonostante la pixel art sia ormai abusata in questo ambiente: **Dolphin Barn** ha voluto puntare sulla spettacolarità degli scontri all'arma bianca, con battaglie veloci e intense che risultano appetibili anche ad un grande pubblico. Infatti, gli sviluppatori hanno incluso nel gioco la possibilità di avviare una sessione di streaming su **Twitch** direttamente dal titolo stesso, e anche di condividere su **Facebook** e **Twitter** la fine brutale dell'incontro, tramite una GIF animata.

Ma nell'antica Roma non è tutto oro ciò che luccica: se graficamente ***Domina*** ha un suo perché, e sul lato gameplay e longevità offre buoni spunti, non si può dire altrettanto del **sonoro**, penalizzato (e anche tanto) da una colonna sonora composta da musica elettronica **simil-synthwave e *brostep*** che fa a pugni con l'ambientazione e il **setting** generale del gioco. Non capisco la scelta degli sviluppatori, che avrebbero dovuto puntare più su qualcosa di marziale e folk che richiama l'atmosfera dei tempi antichi, piuttosto che uscirne fuori con quest'accozzaglia di drop e synth sparati a volumi siderali, ricetta probabilmente più adatta a un titolo moderno come ***Rocket League***.

Tirando le somme, questo ***Domina*** offre del buon divertimento sotto forma di gestionale: gli elementi sono ben amalgamati, sonoro escluso, e il gioco offre una buona sfida nei primi momenti, anche se tende a diventare abbastanza semplice nel ***late game***. Probabilmente avrebbe giovato anche una sua conversione per **iOS** o **Android**, vista la struttura vasta ma semplice; nel complesso, il gioco offre una buona sfida, sia per i neofiti del genere, che per gli utenti più navigati.

Fe

Il 16 febbraio 2018, ***Fe*** vede finalmente la luce e viene pubblicato per tutte le console di ultima generazione e anche su PC sulla piattaforma di EA, **Origin**; il team idie che ha creato *Fe* è **Zoink**, sviluppatori di giochi come *PlayStation All-Stars Island* e *Zombie Vikings*, ma con questo titolo hanno deciso di cambiare stile, infatti, paragonato a quelli precedentemente sviluppati è unico nel suo genere.
Fe è un **action-adventure** con meccanismi da **platform 3D**, caratterizzato da un'**affascinante stile grafico e sonoro** e una **scelta narrativa singolare**: durante l'inizio della nostra avventura ignoreremo gli sviluppi del gameplay, così, giocando a *Fe* sentiremo che non si tratta di un semplice giochino da terminare **in poco più di 5 ore** per poi dimenticarlo; è uno di quei titoli che si vorrebbero rigiocare più e più volte, ma che però, alla lunga, risulterebbe ripetitivo e sicuramente non susciterebbe quella sensazione di piacere e di confusione che il titolo offre, soprattutto durante la prima run.

Fe è un titolo intriso di emozioni e colori, capace di avvolgere il giocatore in una narrazione quieta e silente, che gli terrà compagnia nelle ore passate in una cupa foresta, fra esseri di ogni sorta e da suoni e melodie che rendono l'atmosfera ancora più magica. La storia non è propriamente "raccontata", non esiste una voce narrante o del **testo scritto** che spiega ciò che sta accadendo. Dipanare la trama mutando un narratore terzo è stata, ovviamente, una scelta voluta dal team di sviluppo, che però non chiarisce moltissimi aspetti della storia, lasciando il giocatore con **parecchi punti interrogativi,** soprattutto alla fine del gioco.
Fe vede come protagonista un piccolo esserino che dopo un brusco atterraggio, da quelle che

sembrano delle comete, si ritrova spaesato e intontito in una foresta sconosciuta, in cui gli unici abitanti sono degli animali. La particolare meccanica che rende unico il gioco è il modo in cui essi comunicano: come quelli reali, tutti posseggono un verso, che utilizzano per comunicare tra loro, ma il nostro protagonista, non li conoscerà tutti e dovrà impararli man mano che si va avanti con la storia.
Il nostro scopo sarà quello di liberare l'intera foresta dagli esseri malvagi che imprigionano gli esseri viventi in celle create da un raggio emesso dal loro unico occhio. Salvare la flora e la fauna della foresta sarà possibile solo con l'aiuto degli abitanti del bosco, che ci insegneranno i loro versi (in tutto **6**). **Sbloccarli tutti** non è affatto difficile, anzi risulta forse **fin troppo semplice**: si dovrà soltanto andare avanti con la storia, non si dovranno risolvere indovinelli, puzzle o raccogliere item, basterà solamente finire la storia per poter sbloccare tutte e 6 le melodie, una scelta che ha dimezzato le ore di gioco, rendendo l'acquisizione di questi versi un po' troppo meccanica.

Anche il **gameplay** è piuttosto semplificato: non si avranno grandi problemi a imparare e scoprire tutti i comandi, visto che durante il gioco i tutorial o le indicazioni su che tasto premere o su quello che dovremmo fare, saranno ben pochi.
I **comandi sono pochi e intuitivi**: si salta, si cambia direzione, si afferrano e si lanciano gli oggetti, ma quel che più sorprende è stato il feedback del **Dualshock 4**: **molto più preciso e sensibile di mouse e tastiera**, soprattutto per quanto riguarda i salti da un albero all'altro, davvero difficili e frustranti in certi casi, se si utilizza mouse e tastiera.
Il piccolo protagonista non potrà affrontare i nemici faccia a faccia, se dovessimo colpirli con qualche oggetto o se dovessimo fare rumore questi ci scoprirebbero e ci catturerebbero; per riuscire a scappare da queste strane creature potremo nasconderci in alcuni cespugli che si trovano all'interno della mappa. Ovviamente l'IA non è molto sviluppata, perché una volta imboscati, il nemico smetterà di darci la caccia e tornerà alla sua posizione iniziale nonostante sia a un passo da noi: ma è un peccato veniale, per un gioco del genere è quasi normale, visto che lo scopo principale è quello di interessare e in un certo modo rilassare il giocatore.
Durante il nostro girovagare per la mappa di gioco troveremo delle **strane casse** contenenti una **sfera trasparente** che, se indossata, **ci fornirà la possibilità di entrare nel corpo dei nemici** per breve tempo e controllare cosa stanno facendo in quello che pare essere un mondo parallelo.
Oltre a queste casse, in giro per la mappa si troveranno diversi **cristalli**, questi serviranno a ottenere delle abilità dopo che ne avremo raccolti a sufficienza, purtroppo la raccolta di questi **cristalli**, e quindi l'incremento delle ore di gioco, è troncato dalla storia.
Gli "**enigmi**" che andremo a risolvere per andare avanti con la storia saranno davvero facili, niente di impegnativo o che causi molti **Game Over**.
La particolarità del gameplay di *Fe* è l'uso delle melodie che impareremo aiutando gli altri animali. Come detto prima, in tutto sono 6 e si potranno sbloccare solamente proseguendo con la storia. Questi canti, se riprodotti vicino a piante o animali, potranno avere diversi effetti, per esempio alcuni fiori, se colpiti dalle onde sonore del giusto verso, sbocceranno e ci permetteranno di spiccare grandi salti, rilasceranno alcune bacche e molto altro ancora.

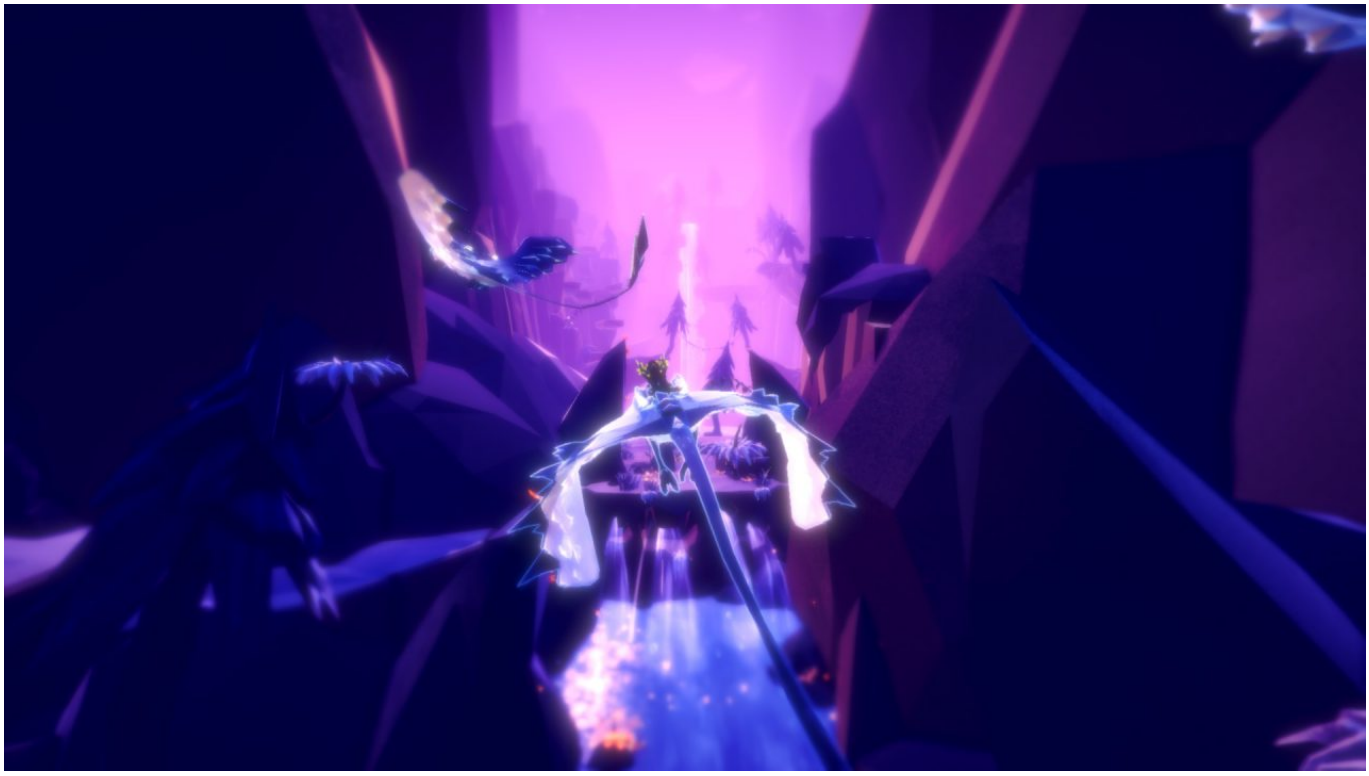

Come si evince, il **comparto sonoro è il pilastro fondamentale** di *Fe*, e un gioco che basa tutte le sue meccaniche sui suoni e sulle melodie non può non avere una buona **soundtrack**. La colonna sonora di *Fe* è **veramente rilassante**, non mette alcuna sensazione di ansia o timore che potrebbe indurre la cupa foresta ed è in linea con tutte le ambientazioni della mappa di gioco. L'intera avventura del mostriciattolo verrà allietata da una dolce melodia di violino, che diventerà un po' più acuta durante l'incontro con i nostri antagonisti e soprattutto nelle parte finale del gioco, in cui la tensione è tangibile e la musica aiuta a mantenere quest'atmosfera.
Ma anche dal **lato grafico**, *Fe* è davvero strabiliante, ricordando platform come ***Unravel***, da un lato, e ***Ori and The Blind Forest***. I colori accesi, le **texture poligonali** e l'impostazione della mappa ricreano un ambiente vivo, maallo stesso tempo pericoloso per via dei nemici presenti nella foresta. I colori freddi si amalgamano alla perfezione con i colori caldi presenti negli ambienti e anche lo stesso *Fe* cambia i propri pigmenti, passando da una melodia all'altra si può notare che alcune delle parti del corpo del tenero protagonista cambiano il colore del loro manto.
***Fe* è sicuramente un ottimo titolo**, con una buona **trama**, ben strutturata, ma abbastanza banale, un **gameplay** molto semplice e basilare, adatto a tutti i tipi di giocatori; molto si gioca sul **comparto grafico** e su quello **sonoro**, con una palette di colori molto accesi, **texture** "**spigolose**" davvero ben fatte, e un sonoro che ci culla durante la nostra ardua missione. A *Fe* resta. però, il difetto di presentare alcuni **aspetti poco sviluppati** che risultano a lungo andare ripetitivi e noiosi, dalla storia, agli ambienti alla stessa longevità: la **storia**, come già detto, non presenta particolari elementi degni di nota, con un incipit anche poco originale, riesce a stento a coinvolgere, mentre gli **ambienti**, in alcune circostanze, risultano triti e ripetuti, presentano quasi la stessa struttura e vegetazione.
Dulcis in fundo: la **longevità**. La brevità non è un difetto *tout court* in un videogame, la durata deve essere funzionale agli altri aspetti del gioco, ma in *Fe* l'unica cosa che ci potrebbe spingere a proseguire con il gioco, dopo averlo completato, è il **voler scoprire tutte le abilità del protagonista**, rivisitando nuovamente tutta la mappa e raccogliendo tutti i cristalli, che però non serviranno più a nulla, soprattutto per colpa della storia che dimezza la durata effettiva del titolo.

Puzzle Fighter

Chi l'ha detto che i migliori developer lasciano al **mercato mobile** solo le briciole? Dalle abilissime mani di **Capcom** arriva ***Puzzle Fighter*** per **iOS** e **Android**, una nuova versione del popolare **puzzle game competitivo *Super Puzzle Fighter II Turbo*** lanciato nel 1996 per **Arcade**, **Sony Playstation** e **Sega Saturn**; questo nuovo titolo prende decisamente le mosse dal succitato gioco quello che mise le basi tanto tempo fa, al qualesono state aggiunte un tante **nuove meccaniche**, **elementi RPG** e, da buon titolo mobile, anche le **microtransazioni**. Come lo fu il suo predecessore (che uscì più in avanti anche su **Xbox 360** e **Playstation 3** in versione ***HD Remix***), anche questo è una frizzante festa a tema **Capcom** e la lista degli invitati vede personaggi che vanno dalla saga di ***Street Fighter***, a ***Darkstalkers***, per finire con ***Dead Rising***, ***Mega Man***, ***Devil May Cry***, ***Ace Attorney*** e persino ***Viewtiful Joe***! Diamo uno sguardo a questo unico **puzzle game** che mischia gemme colorate e botte da orbi!

Ti spiezzo (le gemme) in due!

Il gioco ci mette sempre di fronte a un avversario, che sia un AI o un giocatore online, e il nostro obiettivo è mandarlo al tappeto. Per sferrare i colpi bisogna disporre le **gemme colorate**, che cadranno dall'alto come in ***Tetris***, in quadrati o rettangoli, evitando il più possibile di lasciare spazi incompleti, per poi farle esplodere con le **gemme crash** (una sorta di "bomba" per ogni specifico colore) e sgomberare il nostro campo di battaglia; più è grande il nostro agglomerato, che si unirà in un'unica più grande **gemma power**, più forte sarà il nostro colpo, e lo sarà ancora di più se riusciremo a fare esplodere a catena un'altra serie di gemme di un altro colore. I nostri colpi, come in un **fighting game** che si rispetti, non solo produrranno un danno nella barra d'energia avversaria, ma riempiranno il campo avversario di **gemme timer** (sorta di gemme fantoccio che diventeranno delle normali gemme solo dopo un conto alla rovescia); inoltre, ogni volta che faremo esplodere delle **gemme**, avremo la possibilità di riempire una nostra **barra speciale** che, una volta

pronta, ci permetterà di eseguire un **super attacco** che arrecherà al nostro avversario un grossissimo danno (anche se non verrà inviata alcuna **gemma timer**).
L'obiettivo del vecchio titolo era semplicemente quello di riempire il campo avversario di **gemme timer** al punto da otturare l'ingresso per le nuove **gemme**; qui invece hanno decisamente voluto dare molta più importanza all'aspetto "*Fighter*" nel titolo. Se sulle vecchie console casalinghe dovevamo semplicemente scegliere un personaggio in base al **pattern del contrattacco** (legato appunto alle **gemme timer**) qui invece vengono date al giocatore molte più possibilità di personalizzare il proprio stile di gioco; ogni combattente, che potrà essere affiancato da altri due personaggi, avrà un'**affinità** con un colore specifico e ciò significa che, se fatto esplodere, produrrà più danno rispetto agli altri colori (che sono **quattro** in tutto); se uno o due personaggi di supporto avranno lo stesso **colore affine** allora i danni, sempre per gli agglomerati di quelle particolari gemme, saranno davvero semi-irreparabili.
C'è dunque molta preparazione prima della battaglia vera e propria ma dovremo forse dedicare ancora più tempo a potenziare i personaggi. Al termine di ogni battaglia vinta, online o single player, otterremo in premio delle carte per le mosse speciali (come i più classici **Hadouken** o uno **Psycho Crusher**) con le quali potenziare i nostri personaggi preferiti e aumentare i nostri punti esperienza; raggiunto un certo numero di carte ci toccherà comunque pagare una determinata somma per rendere effettivo il potenziamento della singola mossa e, rendendo effettivi anche l'aggiunta dei punti esperienza al profilo del personaggio, potremo anche salire di livello. Ogni combattente ha, in totale, **5 carte** ma, durante le battaglie, potrà equipaggiare solamente due di queste e starà dunque a noi scegliere quali: se favorire un danno maggiore a un particolare effetto (come il prolungamento del countdown delle **gemme timer**), se scegliere una **carta rara** e potente a una più comune ma potenziata… le possibilità sono molteplici e in questo il gioco stupisce non poco.

Modernità o Tradizione?

Il *landscape* videoludico è cambiato radicalmente da quel lontano e più spensierato 1996; stiamo ovviamente parlando delle solite odiose **loot box** e le **microtransazioni**. I premi che otterremo a fine battaglia saranno solitamente **monete**, **gemme** (la seconda valuta, come tipico dei giochi mobile) e qualche **carta**, rara o comune, per le **mosse speciali**; ci saranno poi alcune volte, ad esempio durante alcuni eventi o in occasione di alcuni obiettivi soddisfatti, in cui otterremo dei **forzieri** con dentro oggetti ancora più pregiati come **skin alternative** per il *roster* che abbiamo sbloccato finora o la carta di un nuovo personaggio. Dovrebbe essere un evento gioioso ma lo sarà solamente se il nuovo personaggio avrà la stessa **affinità** dei combattenti che solitamente utilizziamo; la scelta più saggia sarà quella di mettere da parte quel personaggio in attesa di ottenerne almeno un altro con il suo stesso **colore affine**. Tuttavia le **loot box** più comuni saranno

spesso indirizzate a quel nuovo personaggio, e dunque ottenere le carte che ci servono per potenziare i nostri combattenti abituali, per sconfiggere se non altro gli avversari che si fanno sempre più forti della modalità online, sarà sempre più difficile.
Il nostro account avrà dei punti reputazione che ci sistemeranno in una determinata **lega** (bronzo, argento, oro, e così via) dunque il *matchmaking*, per le battaglie in rete, è sempre ben equilibrato; a ogni modo, si arriverà sempre al punto di potenziamento dei personaggi più nuovi che il gioco vorrà, perciò finiremo in una sorta di limbo in cui non potremo né potenziare i nostri personaggi abituali (in quanto l'*outcome* casuale dei premi li ignorerà quasi del tutto), né vorremo usare quelli nuovi perché sono troppo deboli rispetto al rango della lega e potremmo non avere il supporto della stessa affinità. A questo punto avremo due semplici alternative: o continuare a brancolare nel buio, in attesa delle giuste carte, o cedere alle tentazioni delle **microtransazioni**.
L'*in-game shop* ci permetterà di comprare **carte**, **forzieri** e **valute**; potremo barattare le già citate **gemme** con le **monete** che ci servono principalmente per le carte (sia per acqustarle dal negozio che per potenziarle) ma per comprare i due restanti elementi nello shop ci serviranno le prime. Se il giocatore non vorrà combattere centinaia di battaglie per ottenere le **gemme**, potrà acquistarle a manciate con i soldi veri e sudati (ma i bravi gamer di ogni età graviteranno via da questi moderni artifizi)! Inoltre, da buon mobile game che si rispetti, la nostra routine videoludica sarà sempre limitata: ogni circa **6-8 ore** si aggiorneranno sia le **3 battaglie contro il computer**, che serviranno per ottenere dei **punti missione** che ci faranno ottenere, di tanto in tanto, determinate loot box rare, e i **6 premi** per le **battaglie online**, che potremo continuare anche una volta terminati i premi solamente per ottenere qualche spicciolo e punti reputazione.
Se vogliamo rinfrescare i **premi online** e le **sfide contro il computer** ci toccherà cedere delle gemme e, come abbiamo già scritto, sono sempre più difficili da ottenere.

Kawaii o *Kě'ài* ?

Il gioco si presenta bene, la grafica presenta uno stile sul **cel shading** con un art style ***chibi*** (le cui caratteristiche, prettamente nipponiche, sono i piccoli corpi e le grandi teste) ben curato; tuttavia l'aspetto generale del gioco sembra un po' low cost e dozzinale. A primo acchito potrebbe sembrare che la nota compagnia giapponese possa aver commissionato il titolo a qualche sviluppatore cinese, uno di quelli che abbia molta esperienza nel mercato mobile, ma così non è: il gioco è stato sviluppato e distribuito direttamente da **Capcom**. Ci si chiede dunque come mai uno sviluppatore di rango si sia limitati così tanto nel **comparto grafico** e presenti, dunque, un gioco che sembra sviluppato con un budget molto ocntenuto; forse si sarebbe potuto fare molto di più ma, chissà, probabilmente si è scelto questo stile per porsi meglio al sempre più grande mercato videoludico asiatico (cinese in primis). Ad ogni modo, le arene e l'atmosfera generale sanno di **Capcom**, i

rimandi ai singoli giochi sono ben riconoscibili ed è tutto molto grazioso. Allo stesso modo i **temi musicali** risultano ben composti e molto curati: ci sono tanti rifacimenti dei temi più familiari nonché tanti nuovi temi composti per questo gioco. Lo stile musicale si mantiene per lo più sull'**elettronica** ma ci sono tanti pezzi che si affacciano al **metal** che potrebbero piacere molto ai fan dei **Dream Theater**, **Symphony X** o **Ayreon**; mettete gli auricolari e godetevi lo spettacolo!

Una gemma è per sempre

In definitiva, ***Puzzle Fighter*** è nel complesso davvero un bel gioco: la base è rimasta più o meno la stessa dell'originale, e le aggiunte portano questo titolo verso una più nuova e moderna dimensione.

Il gioco è molto supportato, l'utenza è molto attiva e gli sviluppatori rilasciano spesso aggiornamenti con nuovi personaggi, eventi speciali o semplicemente per curare qualche piccolo errore nella programmazione.
Tuttavia, così come la modernità porta cose belle, ne porta anche di meno apprezzabili: le **microtransazioni**, la **doppia valuta**, le **loot box**, l'*outcome random* e questo "controllo della routine videoludica" sono sempre cose che fanno storcere il gioco ai giocatori di vecchia data e ai puristi. Gli stessi, però, specialmente quelli che hanno amato ***Super Puzzle Fighter II Turbo***, potranno almeno finalmente apprezzare la convenienza di giocarlo sul proprio smartphone in ogni luogo; ***Puzzle Fighter*** è un gioco che può piacere sia alle persone che viaggiano spesso, e hanno dunque poco tempo per giocare ai videogiochi, sia ai giocatori più assidui in cerca di sfide sempre più avvincenti. Ci sentiamo però di dire (e questo è un personalissimo parere di chi scrive) che questo nuovo titolo non è da considerarsi migliore dell'originale: le tante nuove aggiunte migliorano certamente il gameplay, però ciò che rendeva ***Super Puzzle Fighter II Turbo*** eccezionale era proprio la sua semplicità e la sua accessibilità. Il sistema del **colore affine**, per quanto interessante possa sembrare, può allontanare gli utenti un po' più casual e rallentare l'andamento di un gioco abbastanza frenetico, portando il giocatore a dare spesso la precedenza al suo colore e a mettere in secondo piano, in un certo senso, gli altri tre; inoltre le aggiunte **RPG** sono molto belle e donano indubbiamente molta profondità al titolo ma ciò può essere forse un po' fuori contesto per un **puzzle game** come questo.
Troverete ***Puzzle Fighter*** gratuitamente sia nell'**App Store** che nel **Play Store** e vi consigliamo tantissimo di scaricarlo e provarlo; tuttavia vi consigliamo anche di dare uno sguardo o provare (se ci riuscite) l'originale su **Playstation** e **Saturn** o **PS3** e **Xbox 360** in veste ***HD Remix***, giusto per avere anche voi una visione d'insieme più completa e un giudizio più fermo.

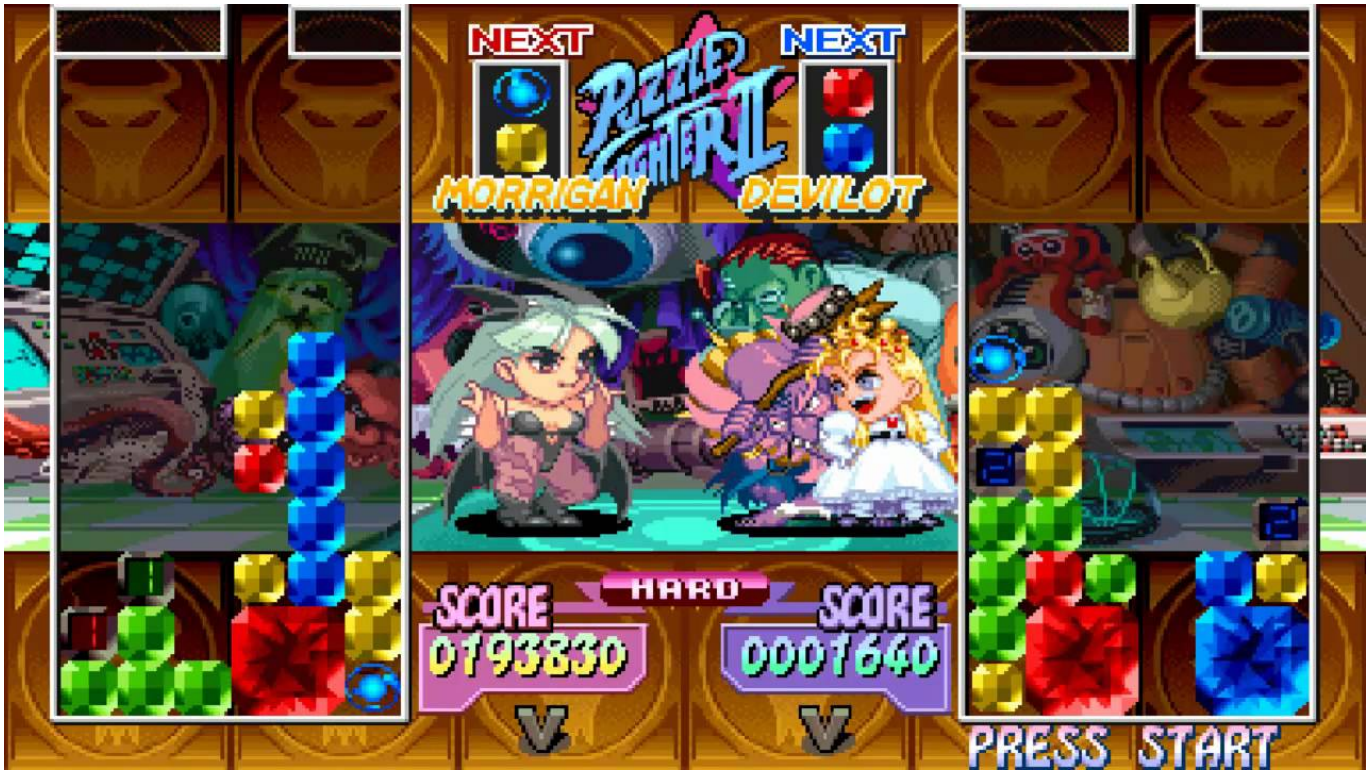

Playerunknown’s Battlegrounds

Negli ultimi anni, il dominio di certi multiplayer in campo videoludico è innegabile, innescando una competizione che ha portato alla realizzazione di numerosissimi titoli che fanno parte del genere. Fra tantissimi giochi, davvero pochi sono quelli che sono riusciti a realizzare numeri strabilianti, al punto da stravolgere il mercato: uno di questi è certamente ***Playerunknown’s Battlegrounds***, **MMO** di PUBG Corporation che, in appena otto mesi, quando era ancora in fase beta, è riuscito a incassare ben **712 milioni di dollari**. Un successo su cui approfondiremo, iniziando alle origini del gioco fino ad arrivare alla versione odierna e tutt’ora giocata dagli utenti.

Massive Multiplayer Online

Sulle origini di *PUBG* è stato già detto tanto: si tratta appunto di un MMO, un multiplayer di massa il cui unico obiettivo è sopravvivere a ogni costo sul campo di battaglia contro altri 99 giocatori per un totale di 100 in una mappa che pian piano inizia a diventare sempre più stretta, con red-zone continuamente bombardate e *air-drop* contenenti armi, accessori e oggetti utili alla sopravvivenza, introvabili normalmente sulla mappa di gioco, costringendo i giocatori a scontrarsi e a dover anche ingegnarsi per la sopravvivenza e la vittoria. Il gioco si basa principalmente su due variabili: la **fortuna** e **l’abilità del giocatore**. Quest’ultima non riguarda soltanto la bravura sul campo in un FPS, bensì anche la gestione dell’inventario, razionando cure, munizioni e gadget nello spazio fornito dallo zaino, se lo si trova in tempo, che può variare a sua volta di **3 livelli**, dal meno capiente livello 1 al più spazioso livello 3. Le mappe sono vastissime e spaziano da una regione imprecisata della Russia, **Erangel**, a un deserto Messicano, **Miramar**.

Gameplay

Non avendo il titolo una trama, ci focalizzeremo solo sugli aspetti di **gameplay**: sappiamo solo che ci troviamo su un aereo e che prima o poi saremmo costretti a lanciarci su una mappa enorme, l’uno contro l’altro per la sopravvivenza. Detto questo, il gameplay offre due scelte fondamentali, **FPP** e **TPP**. Il gameplay in FPP permette di avere la visuale in prima persona, come un normale FPS. D’altra parte, il gameplay in TPP permette la visuale in terza persona, con la possibilità di cambiarla in prima quando si vuole con l’ausilio di un tasto. La differenza tra le due è dunque la **visuale di gioco**. Nulla per un giocatore che si rispetti è meglio della visuale completa su tutto il campo da gioco, valutando rischi, osservando il nemico, ecc… Nel menù principale, si può scegliere di intraprendere questa avventura da soli, in compagnia come duo, in trio o in un team da 4 giocatori, con amici o persone casuali accoppiate automaticamente dai server. Il gioco lascia molto spazio ai più intrepidi donandogli la possibilità di affrontare team da due, tre e quattro giocatori in ***1 man-squad.***

Passando al **lato tecnico** del gioco, bisogna fare una premessa: normalmente qualche bug ci può stare, ma in un gioco competitivo e pieno di tensione come *PUBG* il minimo errore è punito, e chi ne

paga le conseguenze è sempre il giocatore. Come se non bastassero i **bug**, i **lag** e i **server** che vanno in crash, si aggiungono i **cheater** (maledetti, aggiungerei) che, nonostante i 2 milioni di **ban** effettuati da **Battleye**, continuano a persistere e a far imbestialire i giocatori, sin da qando è uscito il gioco in beta. C'è da dire che tutto sommato, dopo il recente aggiornamento, e grazie alle misure messe in atto per contrastare gli utenti scorretti, si trovano molti meno cheater, e forse Battleye è sulla strada giusta per trovare un sistema efficace anti-cheat.
Sulla **fluidità di gioco**, poco da eccepire: data la numerosissima utenza e i continui aggiornamenti, il gioco non fa che migliorare di volta in volta: già attualmente si è raggiunti un buon equilibrio, ma qualche miglioria non può fare altro che stabilizzare il gioco. In termini di ingegno e organizzazione, ***PUBG*** ha fatto sue queste caratteristiche mettendo al giocatore a disposizione **mezzi**, **armi, accessori, granate, caschi, vestiti, giubbotti anti-proiettile, cure** (Medkit, FirstAid, Bende, Antidolorifici, energy drink e adrenalina) e **zaini**, di cui i caschi, zaini e giubbotti anti-proiettile sono forniti di **tre livelli** (da 1 a 3) in relazione a efficienza, protezione e capienza. Tutto all'interno del gioco è utile per la sopravvivenza, bisogna solo sapere come e quando usare un determinato oggetto. L'**organizzazione** è tutto in *PUBG*, ma la fortuna non è da sottovalutare, anzi: il 50% delle componenti decisive per vincere la partita lo fanno *loot* armi, zaini ed equipaggiamenti che ci ritroveremo, il 25% di trovarsi in una zona non troppo affollata, il 20% lo fa il ritrovarsi più o meno lontani dalla *safe-zone,* il 3% trovare un veicolo fuori zona e il 2% l'avere la possibilità d'afferrare per primi l'airdrop. L'abilità del giocatore quindi può essere condizionata dalla fortuna, dato che migliori sono le suddette condizioni, più aumenta la possibilità di vincita.

La mira si basa anch'essa su **3 livelli**, il **primo** in prima persona, cambiando automaticamente dalla terza alla prima per una mira più precisa a distanza, il **secondo** basato principalmente sulla restrizione del mirino restando in terza persona, rallentando il movimento della visuale per una maggiore precisione da ravvicinato, e il **terzo** livello è quello più tattico, nel quale si può sporgersi da un angolo in modo da non esporre tutto il corpo ma soltanto una minima parte, riducendo la visibilità al nemico, non intaccando la nostra.

Personalizzazione e mercato

Uno degli aspetti che caratterizzano questo gioco è di certo la possibilità di guadagnare giocando, che siano indumenti da poter utilizzare nel gioco o soldi veri. Quando si finisce una partita, in qualsiasi posizione si ci trovi con qualsiasi numero di uccisioni, si guadagnano delle monete di gioco, chiamati **BP.** Ovviamente più alto è il numero di uccisioni, più in cima si arriva più punti si fanno: ma a che servono i punti? Servono ad acquistare delle "casse" di gioco, ognuna diversa per contenuto, rarità e ovviamente prezzo, vengono assegnate in maniera assolutamente casuale tra: ***Survivor crate**, **Wanderer crate, Gamescom invitational crate, Desperado crate, Biker crate, Militia crate, Fever crate, Triumph crate e Raider crate.*** La modalità di acquisto è semplice: basta recarsi dal menù principale del gioco e andare nella sezione rewards, dopodiché acquistare la quantità di casse desiderata; le casse passano da un prezzo base di 700 BP al corrispondente raddoppiato dopo l'acquisto di una cassa: da **700** passano a **1400** e da qui in poi sempre raddoppiato. Niente paura, ogni inizio settimana il costo delle casse si azzererà fino allo standard di 700. Dentro le casse si possono trovare indumenti per il proprio avatar di gioco, che posseggono un livello di rarità e valore e skin armi catalogate sempre in base alla rarità. Si può quindi decidere di tenere l'indumento oppure venderlo al mercato di **Steam,** stessa cosa per le skin. Sfatando qualsiasi mito, nessun indumento di gioco può dare abilità in più, né qual si voglia tipo di vantaggio: hanno funzioni puramente decorative.

Conclusioni

PUBG è sicuramente un gioco che suscita interesse, ma non è l'unico nel suo genere: esistono altri titoli (anche Microsoft, dopo aver portato il titolo su Xbox, sta dando la propria risposta con l'interessante ***The Darwin Project***, dallo scorso 9 marzo uscito su Steam) che offrono ormai un'esperienza di **Battle Royale**, primo fra tutto il principale concorrente del titolo di **Bluehole Studio**, ***Fortnite***, Free-To-Play di Epic games: in questa lotta fra Battle Royale combattuta a colpi di record è difficile decidere, essendo entrambi sfaccettati e completi ognuno per il suo verso (abbiamo trattato gli aspetti dei due titoli **in questo speciale**) che abbiamo fatto al riguardo.

In breve, è un titolo che vale la pena provare, sopratutto con gli amici, oppure può essere un'occasione per farsene di nuovi giocando; ad ogni modo l'esperienza provata è uguale per tutti, ansia, paura e coraggio, per poi decretare un vincitore. Su 100 giocatori chi dimostrerà di essere il migliore?

Bayonetta 1-2

Bayonetta è un **hack'n slash** uscito nel 2009, sviluppato da **Platinum Games**, prodotto da **Sega** e diretto da **Hideki Kamiya**, celebre per aver diretto il primo episodio di ***Devil May Cry***, del quale ***Bayonetta*** rappresenta un'evoluzione, come ha detto lo stesso dello stesso Kamiya.
Il gioco fu inizialmente sviluppato per **Xbox 360**, per essere poi portato da un altro team su **PS3** (con risultati disastrosi al lancio), e ottenne un ottimo riscontro di critica ricevendo molti **perfect score**, entrando di diritto nell'hall of fame degli **hack'n slash**.
Tuttavia le vendite, seppur buone, non furono entusiasmanti, e **Sega** si mostrò titubante all'idea di produrne un seguito, il quale arrivò – **come Kamiya ha recentemente raccontato dal proprio profilo Twitter** – soltanto nel 2014 grazie ai finanzimenti di **Nintendo** in esclusiva per **Wii U**; anche il seguito ottenne voti altissimi, ma le vendite furono addirittura inferiori rispetto al prequel, probabilmente anche a causa dello scarso successo commerciale di **Wii U**.
Nintendo comunque non sembra volere rinunciare a ***Bayonetta***, e al **Game Awards 2017** ha annunciato l'uscita di un terzo capitolo per la console ibrida **Switch**, e nella stessa serata ha anche annunciato l'uscita dei 2 capitoli precedenti in versione rimasterizzata sempre per **Switch**, ed è di questi che ci occuperemo in questa recensione.

Le streghe di Umbra e i Saggi di Lumen

La nostra protagonista, **Bayonetta**, è l'ultima discendente delle **streghe di Umbra**, un clan con membri di sesso prevalentemente femminile che praticano arti oscure, invocano demoni dall'Inferno, e che sono estremamente abili con le armi.
Dopo una lunga guerra contro i **saggi di Lumen** (i quali invece padroneggiano i poteri della Luce e sono capaci di invocare creature celesti), quasi tutti decimati dalle streghe, esse sono state prese di

mira e quasi del tutto eliminate da una caccia contro la stregoneria.
Bayonetta si sveglia dopo un lungo sonno dentro una bara, e sembra aver perso la memoria: ricorda soltanto di essere una strega di Umbra e, nell'intento di ritrovare i propri ricordi, dovrà affrontare orde di creature angeliche.
Lo screenplay non è certamente il punto forte di questa serie, ed è infatti l'unico aspetto in cui è stata penalizzata dai critici al lancio; inoltre, spesso la trama viene raccontata durante i combattimenti (sono presenti i sottotitoli in italiano con parlato in inglese) e leggere i sottotitoli risulta quasi impossibile, visto il caos che si viene a creare su schermo.

Doppia Apoteosi

Entrambi i giochi fanno una gran bella figura in modalità portatile, che gira a una risoluzione di **720p** e **60 fps** quasi sempre costanti, mentre nella modalità docked, nonostante la risoluzione risulti invariata, si nota un effetto costante di **aliasing**, specialmente nelle cut scene, le quali sono realizzate utilizzando dei fermi immagine in cui si notano non solo una bassa risoluzione, ma anche una bassa qualità di certe texture, sapientemente camuffate durante il gioco a causa dei cambi repentini di inquadratura e della velocità dell'azione durante i combattimenti.
Ciò nonostante, entrambi i giochi risultano uno spettacolo visivo, che non sfigura rispetto ai titoli usciti di recente sull'ibrida targata **Nintendo**, e mostrano miglioramenti rispetto alle versioni uscite sulle console di precedente generazione, compresa **Wii U**.
Per quanto riguarda il **comparto audio**, i due giochi spiccano per originalità, si passa da brani classici come ***Fly Me to the Moon*** (di evangelioniana memoria, e riarrangiata per l'occasione) a brani di vecchi coin-op **Sega** (utilizzati spesso durante i minigame), fino a brani originali che ben si sposano con l'azione di gioco; **Bayonetta** si esibisce inoltre in balletti in stile ***idol*** giapponese quando esegue delle mosse speciali, danzando perfettamente a ritmo.
Gli **effetti sonori** non sono da meno: spari, esplosioni, fragori di spade e martelli, urla dei nemici, e battute ciniche della protagonista, vengono a creare quel caos che dona al titolo un carattere unico e distintivo.

Gameplay

Hideki Kamiya sa il fatto suo riguardo gli hack'n slash e ***Bayonetta*** e il suo seguito portano il genere a vette a tutt'oggi non eguagliate.
La nostra eroina può contare su **due tipi di attacchi principali**, che rappresentano i pugni e i calci, o le armi assegnate ai suoi arti (si possono assegnare anche armi alle gambe), un tasto adibito agli attacchi a distanza (in genere attacchi con le pistole), uno per il salto e uno per la schivata.
Premendo il tasto per la schivata appena prima di ricevere un attacco, si entrerà nella modalità "**Sabbat Temporale**", nella quale il tempo verrà rallentato, permettendoci di infierire sui nemici con combo devastanti.
Quando si sarà accumulato abbastanza potere magico (che aumenta in base alle combo durante i combattimenti) potranno essere eseguite delle mosse speciali che "puniranno" in maniena spettacolare i nemici.
In ***Bayonetta 2*** il gameplay risulta quasi invariato rispetto al primo episodio, con l'eccezione di

alcune modifiche alle schivate e alle mosse attivabili utilizzando il potere magico.
Sono presenti tante armi che vengono sbloccate tramite oggetti collezionabili a forma di dischi a 33 giri, nascosti nei più disparati luoghi, ogni arma ha il proprio moveset e si possono creare combinazioni uniche assegnandole sia alle braccia che alle gambe.
Possiamo **aumentare le caratteristiche del nostro personaggio** sia tramite oggetti consumabili che possono essere trovati nel gioco oppure acquistati, i quali danno dei bonus temporanei al danno o alla salute, o ripristinano l'energia vitale o magica.
Inoltre, è possibile aumentare permanentemente sia la salute che la magia tramite degli oggetti che possono essere acquistati oppure ricevuti in premio per aver superato delle prove situate in zone segrete nella mappa di gioco.

Conclusioni

Bayonetta sbarca su Switch con questo doppio remaster, e piazza un altro importante tassello alla collezione di capolavori presenti sulla console **Nintendo**, entrambi i giochi sono il non plus ultra per quanto riguarda il genere **hack'n slash**, e vederli in azione specialmente in modalità portatile è uno spettacolo.
Non possiamo fare altro che consigliarli senza riserve a tutti i possessori di Switch, che potranno godere di tantissime ore di divertimento grazie alla sensuale strega di **Platinum Games**.

Tower 57

Ricordate i tempi dell'**Amiga**? Quei giochi per computer un po' scrausi, un po' over the top e dal character design alquanto bizzarro che trovavate in mezzo ai vostri floppy senza neanche capire come fossero finiti all'interno del vostro raccoglitore? Ecco che **Pixwerk** ci porta indietro nel passato con stile, in un epoca fatta di tempi di caricamento lunghissimi (tranquilli, qui non ce ne sono), violenza accentuata e joystick con le ventose da attaccare al tavolino: stiamo parlando di ***Tower 57***, un bellissimo e divertentissimo **top-down twin stick shooter** per **PC**, acquistabile tramite le piattaforme **Steam**, **GoG** e **Humble Bundle**.
Il gioco è una vera e propria lettera d'amore per i fan di ***Alien Breed*** e ***Chaos Engine***, entrambi popolarissimi titoli per **Amiga** e **DOS**, ma anche per chi apprezzato classici per console come ***Zombies ate my Neighbours*** e ***Smash Tv***; la sua realizzazione è stata possibile grazie ai finanziamenti di quasi 2000 appassionati, ma ***Tower 57*** offre di più di una semplice operazione nostalgica: è un titolo che fonde più generi, implementa nuove meccaniche, impossibili per i controller dell'epoca, ponendosi così come un gioco moderno, pieno d'azione ma soprattutto divertentissimo.

Time to kick some ass

La civiltà non è più come quella che conosciamo, le città non esistono più e le comunità di persone si sono organizzate in torri, come quella in cui stiamo per infiltrarci: si raggiungono in treno e all'interno di esse ci sono strade, negozi, ospedali, centri di bellezza, hotel e persino fabbriche. A quanto pare, in un piano della Torre, c'è una rivolta in corso e la **I.T.G.** ha inviato di nascosto 3 dei suoi 6 agenti di punta affinché questo spirito di rivoluzione non si diffonda come un virus. Scesi dal treno prenderemo subito dimestichezza con i semplici controlli e ci recheremo presto nella prima

area di gioco, **le fogne**. I (bizzarri) personaggi del titolo hanno tutti più o meno le stesse caratteristiche: un'**arma standard** con proiettili infiniti (poco utile durante le mischie più selvagge), un'**arma caratteristica** più potente e dal raggio d'azione più ampio, un'**arma o strumento di supporto** e un **attacco speciale** che distruggerà tutti i nemici in una schermata. Quest'ultimo potrà essere attivato soltanto quando la barra speciale, che si riempie lentamente a ogni nemico annientato, sarà piena e metà della stessa potrà permetterci anche di cambiare personaggio in vista di guai o di una situazione meglio gestibile con un altro agente; non avremo più la possibilità di cambiarli una volta avviato il file di salvataggio perciò è bene trovare il giusto equilibrio sin da subito (anche se è molto difficile visto che dal menù possiamo solo osservare l'immagine dell'arma caratteristica e un'animazione del suo attacco speciale).
Il gioco, essendo un **twin stick shooter**, permette di controllare gli agenti in azione sia con un controller con due levette analogiche sia con mouse e tastiera, ed entrambi i metodi sono molto precisi e reattivi, perciò basterà scegliere con calma il metodo che più vi si addice. Eliminare tutto quello che c'è in una schermata non è per niente una passeggiata, i nemici si faranno sempre più frequenti e a ogni piazzola ci sarà sempre una vera e propria carneficina; il gameplay è ispirato ai più classici **top-down shooter**, come i già menzionati ***Chaos Engine***, ***Zombies ate my Neighbors*** o ***Smash TV***, ma attinge anche, da come si può notare nelle schermate più "affollate", dai **bullet hell** alla **Touhou**, un po' come avviene per le schermate di combattimento di ***Undertale*** (complesse, sì, ma nulla di impossibile); in aggiunta, come se non bastasse, gli elementi ambientali saranno quasi sempre distruggibili, alcune volte rivelando anche sezioni e passaggi nascosti, e avremo inoltre la possibilità, in alcuni stage, di salire a bordo di un **carro armato** e moltiplicare il caos in maniera esponenziale. Gli **upgrade alle armi** e alle **parti del corpo** danno al titolo, abbastanza definito nel suo genere, un'insolita veste **RPG** e dunque più potenti saremo, meglio riusciremo liberare le schermate dai nemici; sfortunatamente il gioco chiede molto *grinding* sin da subito e tutto quello che faremo per livellarci non sempre sarà ripagato. Per quanto sia divertente spazzare via i nemici nelle maniere più violente possibili per poi raccoglierne i soldi, che servono proprio per comprare gli upgrade, questi spesso non saranno mai abbastanza per comprare le migliorie negli appositi banconi; già dal secondo livello gli **upgrade** saranno decisivi e si finirà inequivocabilmente per creare disparità temporanee fra i personaggi. Tuttavia ***Tower 57*** si pone come un gioco molto tosto, con la giusta pazienza (e con i giusti trucchetti per vincere alle scommesse nelle bische clandestine dell'hub world) è possibile completarlo in single player ma per godere veramente del potenziale di questo titolo vi consigliamo di giocarlo in **co-op locale**, proprio come si faceva con i titoli sopramenzionati; il gioco offre anche la possibilità di una **cooperativa online**, però, momentaneamente, i server sembrano deserti, e dunque non siamo proprio riusciti a provare questa modalità per mancanza di giocatori (anche per questo vi consigliamo di sedervi davanti al pc con un amico).

Follia con classe

Le **peculiarità grafiche**, come già accennato all'inizio, si rifanno allo stile e alla palette di colori **16 bit** tipica dell'**Amiga,** ma il vero punto forte di questo titolo è il suo **art style**: le tecnologie retro-futuristiche/fantascientifiche che caratterizzano gli ambienti di questa società distopica si rifanno al **dieselpunk**, stile che fonde elementi **steampunk** e **cyberpunk** con una spruzzata di **Art Deco** degli anni '30; il tutto si fonde perfettamente con la coloratissima, seppur opaca, grafica dei popolarissimi tardi computer **Commodore**. Per darvi un idea di questo particolarissimo stile vi basterà pensare a giochi come ***Bioshock*** o ***Grim Fandango***, oppure a film come ***Blade Runner***, ***Brazil*** di **Terry Gilliam** o il leggendario ***Metropolis*** di **Fritz Lang** (film che influenzano, difatti, anche la trama di ***Tower 57***). Non mancheranno, inoltre, infiniti rimandi all'**Amiga** stesso come le sfere a scacchi un po' dappertutto, simbolo del popolarissimo PC, o il floppy che segna il salvataggio automatico con i tipici temi arcobaleno; tocchi del genere sono delle vere chicche per i più nostalgici! L'art stile generale influenza, di conseguenza, anche i personaggi giocabili e i ritratti che li raffigurano, così come quelli degli altri NPC del gioco, che risultano bizzarri e over the top, inutile a dirlo, in pieno stile anni '90!
Gli stessi personaggi godono di **doppiaggio**, e le linee di dialogo, quando questi esaminano un oggetto o raccolgono **medi-kit** e **munizioni**, sono veramente esilaranti, specialmente quelle di **The Don** che, essendo italiano, quando analizza qualcosa di cui non ne capisce il significato ci delizia con un bel «che c***o è» (espresso con un poco convincente accento anglosassone, un po' alla ***Italian Spiderman***). La musica che fa da sfondo al gioco si mantiene nell'area elettronica, attinge dal **chiptune** dei giochi per computer europei, un po' dalla **demoscene** ma senza necessariamente utilizzare quegli stessi suoni; tutto sommato la colonna sonora è ben composta e ci sono molti bei temi anche se, nonostante sia molto valida, rimane impresso poco e niente delle melodie dei livelli.

E chi se lo aspettava!

Tower 57 è davvero una bellissima sorpresa: è difficile, ha stile, diverte con meccaniche molto semplici e presenta pochissimi bug sul piano del gameplay. Il vero peccato questo gioco è la sua **longevità**; anche se la difficoltà ci terrà lontani dal completarlo in un batter d'occhio purtroppo il gioco finisce proprio quando cominceremo a diventare veramente bravi, il che significa fra le **3 e le 5 ore di gioco**. Ad ogni modo, i diversi personaggi permettono almeno un po' di rigiocabilità più, specialmente se si vuole ottenere il finale buono, ma la vera peculiarità del titolo sta nel suo multiplayer, pensato e tarato per una sessione di gioco in compagnia. Raccomandiamo vivamente ***Tower 57*** anche se vi servirà un buon inglese per apprezzare la storia e lo humor; il gioco non è tradotto in italiano e la lingua utilizzata è giusto un po' astrusa, forse per attenersi meglio ai toni **noir** della storia. Con 11,99€ potrete però portarvi a casa un bel titolo in grado di regalarvi piacevolissime ore insieme ai vostri amici o online (se riuscite a trovare qualcuno): una vera e propria gemma nascosta.

North

Avete mai pensato di lasciarvi tutto alle spalle, fare fagotto e andare via a cercar fortuna in un altro paese? Per quanto questo possa essere più o meno distante, ciò implicherebbe comunque l'abbandono della vecchia vita e con lei anche degli affetti più cari. Questo è ciò che succede in ***North***, titolo in cui il protagonista si lascerà alle spalle la sorella in un viaggio verso nord, appunto, e si ritroverà dopo un lungo percorso inghiottito da una grande città ricca di strane architetture e popolata da gente dalle sembianze aliene, che parla un linguaggio incomprensibile. Un viaggio distopico-emozionale, metaforicamente ricco, che vuole far rivivere ai giocatori il dramma vissuto da chi decide di staccarsi dalla propria terra per andare a cercar fortuna altrove. Intento in cui **Sometimes You**, piccola etichetta indipendente, riesce molto bene. Infatti ***North***, pur essendo una brevissima avventura riesce a restituire al giocatore qualche "**strana**" emozione.

Smarrimento

Questa è la sensazione che prevarrà sul giocatore. Lo smarrimento che proveremo una volta immersi in questa grande città "**aliena**", che ci circonda con grandi architetture e soprattutto **buia**, a volte anche troppo, considerato che non si ha la possibilità di modificare la luminosità del gioco né altri parametri. In ***North*** non avremo alcun ausilio, dimenticate: mappe, inventario o tutto quello a cui siete abituati, l'unica vostra guida, saranno il vostro senso dell'orientamento e la vostra perspicacia. Non ci sarà neanche un **quest-log**: l'unico modo per sapere in che modo proseguire nel viaggio infatti, sarà quello di raccogliere più informazioni possibile e, successivamente, spedire delle lettere alla sorella lontana, tramite delle piccole caselle postali sparpagliate in tutta la città.

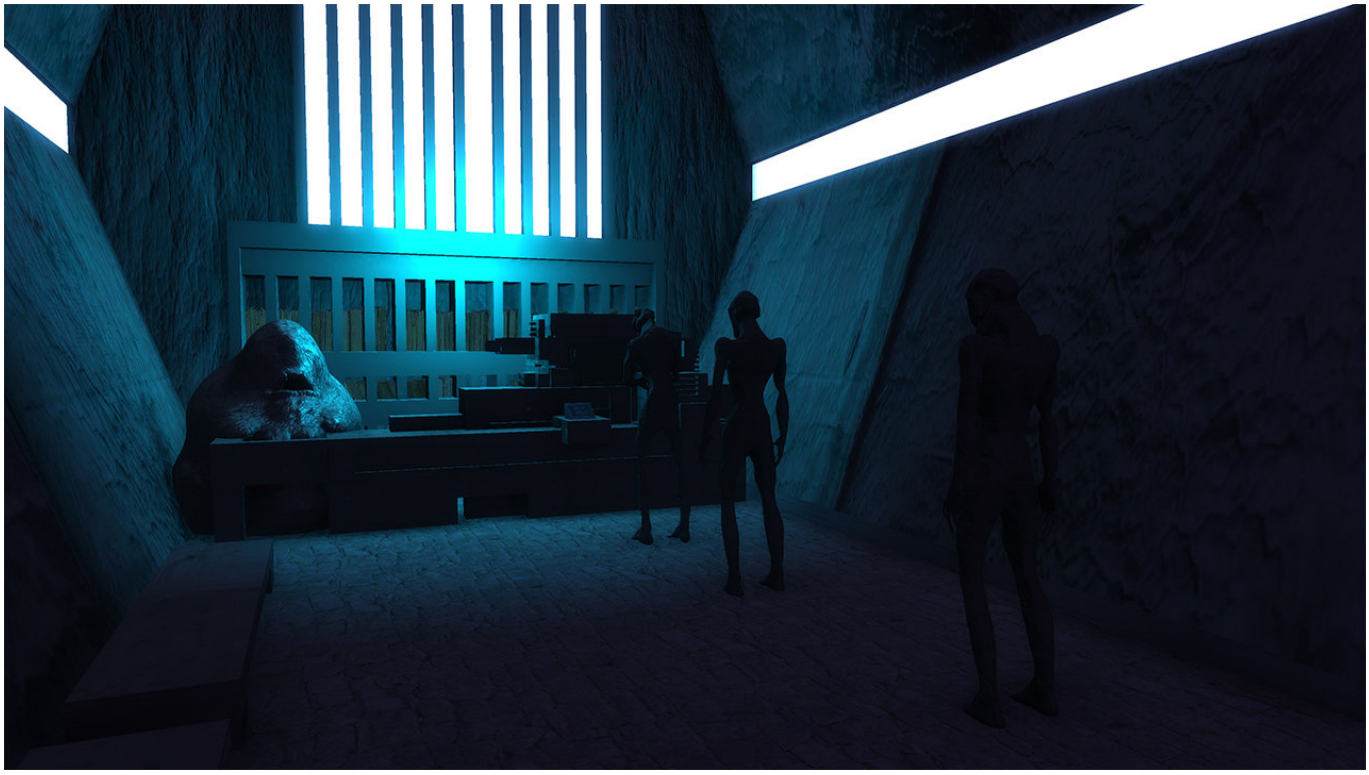

Minimale al punto giusto

Avviato ***North***, potremmo sentire l'impulso irrefrenabile di spegnere la console e dire «**No, Maria, io esco!**»; ma in realtà, una volta superata la prima fase di adattamento, quando inizieremo a capire la vera importanza del messaggio che il team di sviluppo di ***North*** vuole consegnare al giocatore, sarà inevitabile volerlo finire tutto d'un fiato. Graficamente il gioco sembra essere stato sviluppato con tecnologia a 128bit, ma la vera "cura" è stata concentrata su quelli che sono i retroscena di ***North***, l'emozionalità, la storia e quindi anche il modo cui vengono trattati argomenti attuali e sensibili come quello dell'immigrazione. Tutto guarnito musicalmente da un fantastico **synth-dark-pop** (non so come meglio definirlo) che perfettamente si accosta a quello che è il gioco nella sua, diciamo, "**semplicità**".

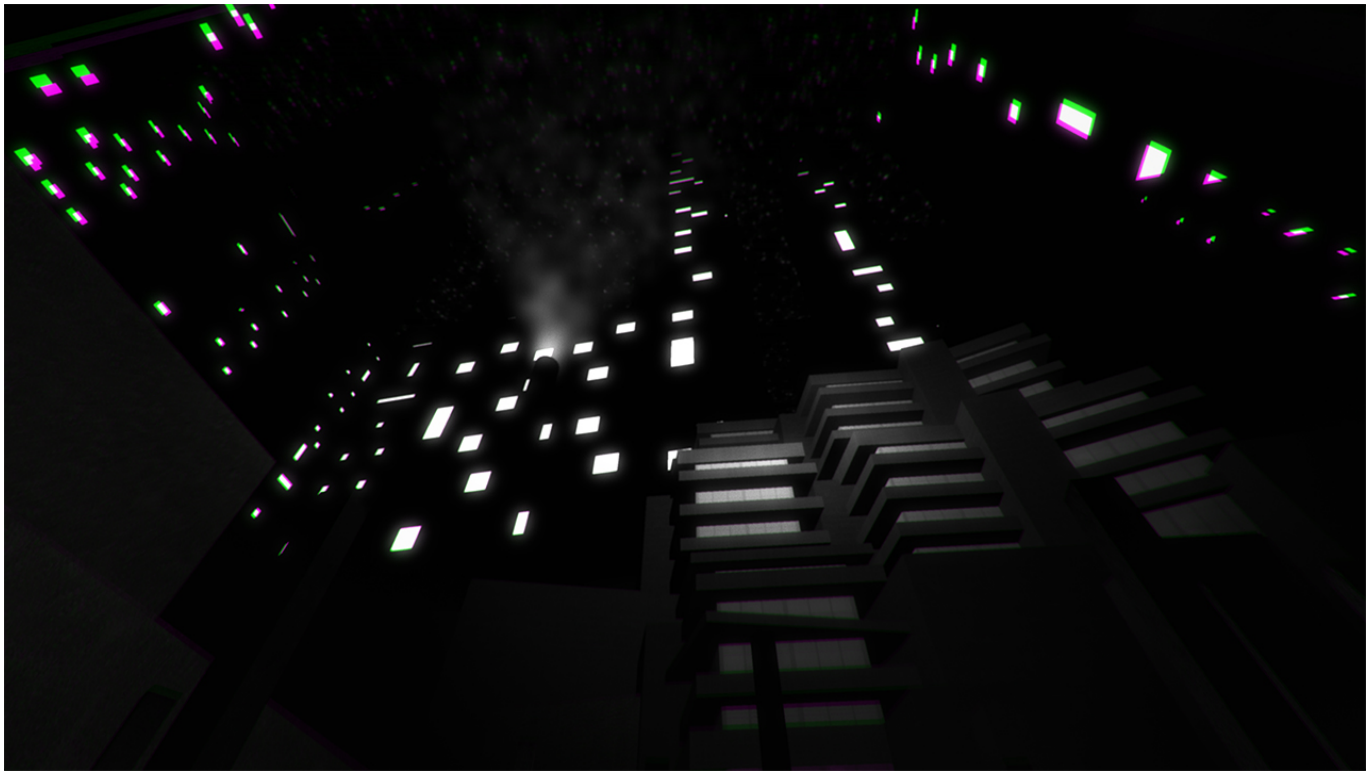

In Conlusione

North è certamente una piccola, grande avventura. Come questa possiamo trovarne a decine e decine tra le varie piattaforme, avventure più o meno longeve, da ***What remains of Edith Finch***, passando per ***Virginia*** e ***The town of light***, o meglio ancora il viaggio di ***Kholat***. Impossibile definirlo un gioco *tout court*, difficile definirlo solo un walking simulator, anche se probabilmente è il genere che gli si addice di più. Di certo è un esperienza sicuramente positiva, che seppur breve, non ci farà pentire dell'acquisto per la sua forte intensità.

Scribblenauts Showdown

Dopo la disastrosa cancellazione di ***Scribblenauts: Fighting Worlds***, **5th Cells** ci ritenta con ***Scribblenauts Showdown***. Rilasciato su Nintendo Switch, Ps4 e Xbox One il **9 Marzo del 2018**, nuovo capitolo di una saga di gran successo tra i giocatori del Nintendo DS, si tratta di un **puzzle game** con l'aggiunta della componente da **party game**. Ma l'aver trasformato la saga in un party game è stata una buona idea?
L'**originalità del titolo** stava proprio nel poter **risolvere i vari indovinelli del gioco con soluzioni fuori dal comune**, vista la possibilità d'invocare qualsiasi oggetto in nostro soccorso, e questo elemento viene a mancare, ma vedremo meglio più avanti.
Partiamo dal menù iniziale, che ci riserva un'ottima accoglienza con una bella varietà di colori. All'interno della schermata ci ritroveremo a dover scegliere tra **tre modalità**, **due basate su minigiochi** e l'ultima la tipica **modalità sandbox**.
La **prima modalità** si chiama **Versus**, è giocabile da massimo due giocatori, può essere eseguita contro un amico o contro l'intelligenza artificiale. Sarà possibile scegliere se la sfida **debba essere**

basata sulle “parole” o sulla “velocità” o su tutte e due. Se si scelgono le parole come criterio, si dovrà competere utilizzando quello che viene scritto. Per esempio, nella sfida di cucina, il gioco chiede di scegliere che cosa dovranno mangiare i due contendenti. Alcune parole portano evidenti vantaggi, in relazione alla grandezza e lunghezza di quello che si scrive. Le sfide proposte in questa modalità sono godibili e rapide. **Versus** è ottima in una **tipica serata tra amici**, anche se la quantità di mini giochi offerta non è così ampia e alla lunga può diventare abbastanza ripetitivo.

La **seconda modalità** di gioco proposta è probabilmente la migliore sul piano competitivo: si tratta del **Gioco dell’Oca con le carte al posto dei dadi**. Ad ogni turno il giocatore dovrà pescare una carta e, di conseguenza, dovrà toglierne una dalla propria mano di gioco. L’obiettivo finale è quello d’arrivare alla fine prima degli altri giocatori. Esistono **diverse tipologie di carte**: alcune carte ci faranno avanzare, altre fanno retrocedere gli avversari e altre potrebbero ribaltare completamente la situazione. Tuttavia, per attivare la carta, dovremmo vincere il minigioco proposto, anche perché in caso di sconfitta il bonus sarà utilizzato dalla nostra controparte. Questa è la modalità che sta alla base di questo titolo. Gli sviluppatori sembrano aver puntato il tutto per tutto su questa modalità ma, pur essendo questa molto elaborata, risulta manchevole in qualche aspetto: non rende infatti granché se giocata singolarmente, e l’aggiunta di una modalità multi giocatore online era d’obbligo.

Starite?STARITE?? Ebbene sì, eccoci arrivati alla **terza e ultima modalità**, chiamata **sandbox**. Pensavate che il team di **5th Cells** avesse dimenticato la modalità principale dei predecessori della serie *Scribblenauts*? **Sandbox** è strutturata in una serie di livelli dove dovrete "esaudire" i desideri di chi li esprimerà. Tutti i desideri saranno posti in maniera enigmatica, ed è qui che entra la componente da puzzle game, e il giocatore sarà chiamato a risolvere gli enigmi in qualsiasi modo voglia. L'obiettivo principale sarà quindi quello di ottenere tutte le **starite**, stelle luminose usate come "merce" di scambio. All'interno di questo capitolo ci sono ben **8 livelli**. Gli enigmi non sono molto difficili, e in vostro soccorso potrete usufruire di suggerimenti "a pagamento". Se ogni desiderio espresso correttamente vi garantirà 10 starite, ogni suggerimento richiesto ve ne sottrarrà 5. Un'ottima aggiunta è data dalla possibilità di assegnare degli **aggettivi** a qualsiasi cosa animata, così da rendere un minotauro "docile" o "aggressivo". Inoltre, sarà possibile scambiare le starite raccolte con vestiti/accessori ed è possibile acquistare oggetti così da aggiungerli tra quelli che si possono già evocare (oggetti esotici presi dai vari livelli). Infine, i vestiti e accessori acquistati potranno essere utilizzati nella personalizzazione del vostro personaggio.

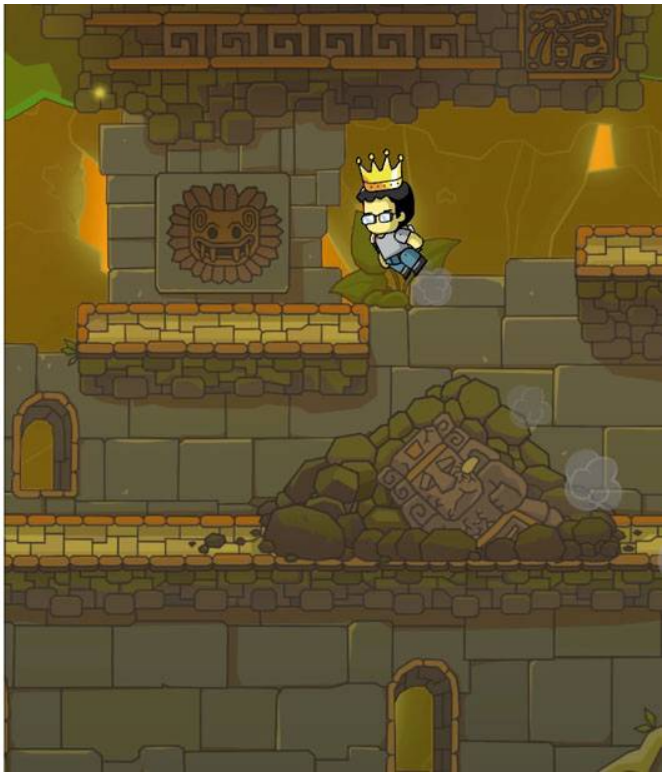

Il titolo si presenta con una **grafica colorata e cartoonesca**, il team di sviluppatori è riuscito a utilizzare e migliorare nel tempo lo stesso motore grafico utilizzato sin dal primo capitolo della saga, migliorando i colori, i modelli poligonali e le varie rese grafiche, non tradendo l'art style originario ma rendendo il titolo, graficamente parlando, valido ancora oggi.
Il **sonoro** non è certamente di alto rilievo, ma i suoni e le musiche sono molto orecchiabili, le riproduzioni sonore dei vari animali e delle armi e ben rese, anche se tutto l'insieme è un riciclo preso dai capitoli precedenti.
Una grande mancanza rispetto al passato è probabilmente quella della **free-mode**, dov'era possibile trascorrere del tempo evocando qualsiasi cosa vi passasse per la ment (per esempio era possibile far combattere 10 militari contro un drago).
Tirando le somme, ***Scribblenauts Showdown***, non riesce a tenere alto l'onore del franchise, visto che il team di sviluppo ha tentato di proporre qualcosa che è abbastanza lontano da quello che rappresenta il marchio originario.
Il titolo rimane comunque abbastanza godibile e, per chi volesse comunque usufruire di un gioco simpatico da tirar fuori in una serata con gli amici, l'acquisto può essere consigliabile, ancora meglio quando si troverà a un prezzo leggermente inferiore.

The Secret of Middle City

Molti dei giochi indie a cui giochiamo sono spesso meri rimandi al passato, giochi pixellosi a cui fa sempre un certo piacere giocare; tuttavia, ogni giocatore ha quasi sempre un "**guilty pleasure**", un titolo non propriamente bello con la quale ha una certa affinità cui però, trovandosi in contesti pubblici, ne parla anche male. Dunque ci si accorge che il gioco è fondamentalmente carente, lo si prende a parolacce di fronte agli amici gamer ma appena si torna a casa la prima cosa che si fa è

accendere il computer e giocare con quel gioco maledetto… ecco, ***The Secret of Middle City*** è potenzialmente uno di quei titoli!
Sviluppato dallo studio indie italiano **GDG Entertainment**, è un gioco **punta e clicca** dalle tonalità "singolari": sebbene il budget per la realizzazione sia chiaramente ben ristretto, come spesso accade per questo tipo di giochi, qui si respira un'aria ancora più low cost, un'avventura grafica che si presenta alquanto "scrausa" e, da titolo per PC anni '90, persino "rotta". ***The Secret of Middle City***, se non altro, è stato concepito col motore **Hollywood**, il che significa che, oltre a funzionare su **PC** e **Mac**, è stato concepito e gira su **Amiga OS 4**, sistema operativo ancora reperibile e tuttoggi supportato! L'operazione nostalgica riesce in tutto e per tutto, anche se, sfortunatamente, l'opera attinge troppo e solo al passato, portando con sé sia i pregi che i difetti dei giochi per computer dell'epoca; potremmo dire benissimo di amare e odiare questo gioco allo stesso tempo: lasciateci spiegare.

Un tipetto… singolare

Middle City, 22 Aprile: viene segnalata la scomparsa di **Linda Patton**, brillante ragazza di questa piccola comunità di montagna. Viene trovato un braccio mozzato vicino a un fiume, insieme a un braccialetto con il suo nome impresso, e perciò si teme il peggio. Si decide dunque di coinvolgere il governo e così viene inviato il miglior agente federale del **FBI**; purtroppo **Dale Cooper** è impegnato a **Twin Peaks** con **Laura Palmer** e così, in sostituzione, dobbiamo accontentarci dell'**agente Cox**, un agente provolone, tonto e cascamorto. Durante il filmato iniziale, verremo a conoscenza di un misterioso "**grande albero**", un luogo che sembra custodire un grosso segreto; cominceremo così a girare per **Middle City** in cerca di indizi, tentando di ricostruire quello che è successo a **Linda Patton** la sera della scomparsa; tutto sembra avvolto nel mistero e, a quanto pare, in molti dicono di guardarci le spalle e che la città nasconde un segreto collettivo. Come in ogni buon punta e clicca dovremo ovviamente andare in cerca di indizi interrogando le persone del luogo, triggerando i dialoghi testuali, che risultano abbastanza esilaranti, mantenendo una linea comica ispirata alle più

classiche avventure grafiche della **LucasArts** ma con sfumature tipicamente italiane. È possibile inoltre, passando il mouse sugli oggetti di un luogo, analizzare gli oggetti che non possiamo prendere; talvolta da questi indizi è possibile capire come procedere nella nostra avventura... o semplicemente scoprire il pensiero dell'**agente Cox**! Per come è strutturato il gameplay, non c'è in realtà alcuna ragione di spostarsi all'interno dell'ambiente al di fuori dei dialoghi: è possibile analizzare la stanza e raccogliere determinati oggetti solamente col mouse e dunque, se negli ambienti non ci sarà nessuno da interrogare, il nostro agente starà sempre fermo sulla soglia d'ingresso di certi ambienti senza mai spostarsi di un centimetro. Non è un difetto terribile, ma toglie certamente dinamismo e azione al titolo, ci sarebbe piaciuto vedere un detective più attivo anziché far sembrare il tutto una sorta di **text game**.
Nulla da eccepire riguardo **comparto testuale** ma, come abbiamo accennato all'inizio, certi elementi nostalgici potevano essere tranquillamente lasciati nel passato da siamo stati presi: non sappiamo se fosse intento dei developer, ma i dialoghi non sono più rivisitabili e dunque non si possono richiamare due volte. È vero che le finestre vanno avanti solamente tramite un nostro click, ma tante volte ci si può semplicemente dimenticare di un dettaglio, il nome di una persona o una destinazione, perciò vi converrà stare attenti a ogni parola che verrà detta anche se, nonostante i dialoghi siano molto divertenti, buona parte delle interazioni è praticamente inutile e non serviranno a ricostruire ciò che è successo la sera dell'accaduto o a costruire delle ipotesi su chi sia il colpevole della sparizione di **Linda Patton**. Il vero effetto di questa mancanza emerge ancor di più quando si salva e si ritorna a giocare dopo ore; il non poter richiamare determinati dialoghi alla riaccensione del computer è un male per i giocatori più smemorati e, a meno che non si guardi una guida online, finiremo per girare a vuoto per **Middle City** per parecchio tempo per trovare la conversazione da triggerare, per visitare una destinazione non ancora presa in esame, per consegnare un oggetto o, ancora più criptico, un oggetto combinato che ci permetterà di continuare la campagna. La logica in tal senso viene coinvolta ben poco ai fini della progressione nell'indagine: non si cercano indizi per scoprire i risvolti della scomparsa di **Linda Patton** ma si gioca per mandare avanti l'avventura. I NPC potrebbero anche parlarci di luoghi da visitare e/o persone da interrogare ma, fino a quando determinati obiettivi (di cui il gioco stesso ci tiene all'oscuro) non verranno soddisfatti, non potremo procedere verso certi luoghi.
Man mano andremo ricostruendo il quadro completo, **Middle City** si aprirà sempre di più, ma scoprire quali parti della città, dopo determinati dialoghi, risultano sbloccate è sempre abbastanza criptico: difficilmente sapremo quando e dove si troveranno i nuovi luoghi da visitare (sarebbe bastato segnalarlo con una schermata incidentale) e questo lede in termini di funzionalità il design.
L'**inventario** contiene le opzioni **usa/dai** e **combina/unisci**, ma capire quali sono gli oggetti da unire e quali da usare in certe circostanze è spesso molto difficile: forse questa è una caratteristica che solamente gli appassionati più infoiati delle avventure grafiche potranno apprezzare.

Floppy pieni di “sorprese”

La grafica di *The Secret of Middle City* è stata realizzata a mano per poi essere ritoccata in seguito nei computer **Amiga**; si nota un certo art style tipico delle avventure grafiche degli anni ’90, eppure alcuni elementi risultano fuori posto: cominciamo dalle cutscene, molte delle quali sono disegnate e colorate a matita; nulla in contrario a questa scelta stilistica, anzi, è uno stile molto audace in un ambiente in cui tutto è stilizzato e progettato millimetro per millimetro al computer. Si vede chiaramente la passione del disegnatore **Stefano Buonocore**, perno fondamentale dello sviluppo di questo gioco, per le vecchie **avventure grafiche** e per gli art stile tipici dei giochi per i vecchi computer europei; tuttavia alcuni NPC, nonostante gli ambienti siano ben lontani dallo stile delle cutscene, presentano spesso lo stesso stile a matita, ben lontano dal protagonista, facendoli spiccare in modo poco armonico rispetto al contesto, come fossero stati estrapolati da un altro gioco.
Il titolo verrà giocato in 3:4. Ai bordi troveremo le varie opzioni del gioco ma, anche se si tratta di un chiaro elemento nostalgico, rimanda a un’idea volontariamente *cheap*. L’inventario, per esempio, è richiamabile cliccando sulla sua icona ai bordi dello schermo, e per toglierlo bisognerà cliccare nuovamente sulla stessa; per rendere questo processo più veloce, e dunque tornare velocemente in azione, sarebbe stato molto meglio cliccare da qualche parte lontano dal box del menù anziché riportare il mouse sull’icona del menù oggetti.
Sembra voler intenzionalmente richiamare (in maniera nostalgica) alcuni di quei giochi presenti in **Giochi per il mio Computer**, a tratti anche quei terribili giochi per **PC** in regalo con le scatole di cereali **Kellogs** o con le merendine del **Mulino Bianco**; ci riesce anche, ma non è che stiamo finendo in un campo fin troppo nostalgico? È probabile inoltre che la programmazione avvenuta su **Amiga** impedisca al gioco una risoluzione ottimale: abbiamo ottenuto una versione del gioco standalone e non siamo riusciti a giocare a questo titolo in modalità **full screen** per via di un errore, costringendoci a giocarlo in modalità **windowed**. L’operazione è stata tentata su più di un PC, con lo stesso identico risultato. Non sappiamo dire se la stessa cosa avviene su **Steam** (dove il gioco è in vendita per 14,99€) o su **Amiga OS 4**.
I **temi musicali** del gioco richiamano a dovere l’epoca delle **avventure grafiche** anni ’90; i temi sono molto semplici ma riescono a restituire quelle le sensazioni di una passeggiata all’interno di

questa piccola comunità di montagna. Non mancheranno chiaramente temi più “oscuri” quando andremo a visitare qualche luogo misterioso o intraprenderemo un dialogo particolarmente importante; in questi frangenti lo stile melodico richiama chiaramente quello tipico di Angelo Badalamenti, compositore dell’acclamatissima serie TV ***I Segreti di Twin Peaks*** (che, ovviamente, influenza tantissimo la trama di questo titolo), e bisogna dire che questi temi sono particolarmente belli, nonostante i toni demenziali della quale il gioco è intriso. Come abbiamo già detto, i dialoghi sono interamente testuali, ma ci sarebbe tanto piaciuto se questi fossero stati doppiati ed essere dunque di supporto al testo, come avvenuto lo scorso anno in ***Thimbleweed Park***, punta e clicca di Ron Gilbert che compie la stessa “operazione nostalgia”.

Tirando le somme

Cosa pensiamo dunque di ***The Secret of Middle City***? Dire, come abbiamo detto all’inizio, che sia allo stesso tempo bello e brutto non è un assurdità. Ci sono elementi, come la grafica, il sonoro o le battutine stupide di **Cox**, che rendono il **gioco adorabile** e un bel salto nel passato; tuttavia, ce ne sono altri, come l’astrusità dell’inventario, il non poter richiamare i dialoghi una seconda volta e il non poter capire quando e dove certi luoghi diventano accessibili, che ce lo fanno anche odiare. È chiaramente un titolo pensato principalmente per gli amanti delle avventure grafiche di una certa età (anche perché non mancano certi disegni e scene un po’ piccanti) e chiaramente non per tutti: è uno di quei giochi in cui si sarebbe potuto fare anche di più, ma si è puntato forse troppo sull’effetto nostalgia, prendendo del passato sia gli aspetti positivi che quelli negativi, riportandoli nel presente senza un’adeguata revisione, consegnando un’avventura grafica meno curata, con meno carattere e certamente non all’altezza di molti altri titoli odierni del genere. Il prezzo su Steam non risulta competitivo, e forse andrebbe rivisto verso il basso per stimolare l’acquisto a gamer curiosi che vogliano comunque godersi qualche ora di divertimento. Se vi mancano questo tipo di avventure grafiche, quel senso di “cheap” tipico di certi giochi per PC di fine anni ’90, e soprattutto se avete un **AmigaOne X5000** (il modello corrente di **Amiga**), beh… allora questo gioco fa per voi!